臺灣日日新報　夕刊
五月十九日
夕刊定價一部三錢
編輯兼發行人　佐々木
發行所　臺灣日日新報社

酒界之王　菊正宗

# 日本の新秩序建設は米の權益を阻害せぬ
## 外相、米大使に見解披瀝

【東京十九日發同盟】有田外相は十八日午前グルー駐日米國大使と會見賜暇歸國の途に就く大使と餞別の挨拶を交はすとともに支那事變を繞る日米兩國間の懸案解決並に兩國國交調整の根本方針につき有田外相の見解を表明するところあつた、右は日米間に文書交換を爲すことは徒らに兩國關係を緊張ならしめるのみなるに鑑み、グルー大使今回の歸國を機會に支那事變の現段階に處すべき帝國の根本方針並に日米懸案解決の基調に關する帝國政府の見解を述べたもので有田外相としては滿洲事變直後の廣田、ハル往復書簡に知られた外交手段によつて解決不可能の問題は日米間に存在しないとの日米兩國間の歷史的友好關係の精神を基調として相互の善意の諒解を正當なる認識の下に折衝を重ねることに努力するならば諸懸案も漸次解決せらるべきだとの固き信念の下に極めて率直に大要左の如き諸點を中心とする見解を披瀝したものと見られる

一、日米關係の本質に鑑み兩國關係の諸懸案は兩國民相互の努力に依り解決し得る性質のものである
一、日本の新秩序建設に對する理想は米國の在支權益の將來における發展と安定を阻害するが如き狹量非合理のものではない
一、更に米國の杞憂するが如き東洋における支那以外の地域における發展も亦その地域における米國權益と摩擦衝突すべき性質のものでもない
一、それ故に米國が兩國關係の本質と日本の新秩序建設の根本方針を正當に理解し國際會議案の非合理なる形式に依ることなくして兩國間の個別的折衝を善意と友好の精神の下に續けるならば必ずや解決してゐるものである

尙ほ同大使は夫人同伴十九日午前零時五分カナダ太平洋汽船エム・ジャパン號で歸國の途に就いた

# 廿餘師を屠つて勇躍、殲滅陣南下
## 第五戰區は完全に肅正

【漢口十八日發同盟】わが江北作戰各部隊は敵第五戰區の主力二十六ケ師餘を殲滅更に西新集、信陽南陽を各頂點とする殘敵掃蕩完了するやその戰果を發展し西大別及び大洪南山脈の嶮嶺、谿谷に潜む殘敵を求めて十七日朝來その殲滅陣を南方に向け押し進めてゐる、即ち澤山、松桂、勝谷、吉井、川岡、加莊、應甲各部隊は隨縣北方より山岳地區にかけ山岳地帶に潜む殘敵を蹴散らしに掃蕩中で十七日の如きは隨縣北方約〇〇附近の谿谷を數日來食もなく彷徨中の數百の殘敵を發見一擧に殲滅しつゝを殲滅せしめ更に近喫、南部、古閑、三浦、川原、林各部隊は十七、八の兩日棗陽、襄陽公路以南地區の殘敵掃蕩中で今や敵第五戰區地區には抗戰能力を有する敵部隊の片影すら認めざるに至つた、柴田、山村各部隊は十七日朝來敗敵を求め南追大洪山脈分水嶺の安陸、鍾祥縣界附近で第三十四、第五十六、第百八十九各師に屬する五百及び七百の敗敵集團二つを殲滅した

# 丁抹を除く北歐に不侵略協定は不用
## ドイツで交涉經過發表

【ベルリン十八日發同盟】ドイツ政府は北歐諸國との不可侵條約締結交涉に關する回答の終了を俟つて十八日右交涉の結果につき次の如く正式コミュニケを發表した

ドイツ政府は去る四月二十八日のヒトラー總統の國會演說の趣旨に從ひ過般來エストニア、ラトヴィア、デンマーク、ノールウエー、スエーデン及びフィンランドの各國政府と不可侵條約締結を折衝中であつたがその結果は次の通りである

一、エストニア、ラトヴィア兩國とは目下交涉進行中であるが近く不可侵條約締結に到達するであらう
一、デンマークとは原則的に意見の一致を見近く同條約締結の豫定である
一、スエーデン、ノールウエー及びフィンランドはいづれもドイツから侵略の脅威を感じてゐないことを言明し絕對中立の原則を堅持していづれの國とも不可侵條約を締結しない旨を明かにした從つてこれら政府はドイツとの不可侵條約は無用であるとし同條約を締結せざることに決定した

ドイツ政府と意見の一致を見た向ベルリンにおけるデンマーク筋ではデンマークにおいても一九二六年のドイツ、デンマーク仲裁裁判のみでは物足らなく感ぜられてゐた折柄とて今回の不可侵條約の締結は一般に歡迎されてゐると述べてゐる因に今回のコムミニケはリトワニアとの關係には言及してゐないがドイツはリトワニアとは既にメーメル併合に際し既に不可侵條約を包含する兩國國交調整の協定を締結してゐるので當然今回の折衝からは除外されたものとされてゐる

## 丁抹が受諾

【コペンハーゲン十八日發同盟】デンマーク政府は十八日ドイツ、デンマーク不可侵協定締結交涉に關しコンミニケを發表し、デンマーク政府はドイツ政府に對し兩國間に不可侵條約締結の交涉を開始する用意ある旨通達したことを明かにした

# 主要都市を武裝
## 國府が四川各都市に强制

【香港十八日發同盟】わが重慶爆擊の痛手に懲りた國民政府では去る十六日蔣介石の名で全國民に告ぐの聲明書中に指示された防空訓練三原則即ち人口疎散、市民轉業の勵行、地方都市生產力增大の方針に則り遲蒔きながら重慶を始め各主要都市の防空施設を一段と强化すべく着々準備を進めてゐる即ち十八日トランスオーシャン重慶電に依れば重慶市長賀國光は今回首都防空新計畫として

一、人口疎散
二、火災豫防道路の建設
三、强制的人口疎散のための戶籍

の三項目に亘る命令を布告したが重慶以外の四川省各都市でも行はれてをり既に多くの都市人口は半減されたと傳へられ各都市は防空施設とともに防空武裝化されつゝある

# 獨伊樞軸へユ國も接近
## 攝政殿下近く御訪獨

【ベルリン十八日發同盟】イタリー公式訪問を終へられ十六日ベオグラードに歸還されたユーゴースラヴイア攝政パウル殿下には更に六月一日ベルリンを訪問されることとなつた、曩にマルコヴイッチ外相の獨伊訪問に續いてパウル殿下が獨伊を訪問されることはユーゴースラヴイア外交の獨伊樞軸への接近を決定的ならしめるものとしてベルリン政界でも多大の期待を抱いてゐる

# 江門海關接收
## 米海關長と圓滿裡に

【廣東十八日發同盟】江門海關は我軍が去る三月下旬同地占領以來事務を停止してゐたが十八日午前十一時、陸軍矢野、海軍中村の兩少佐及び松平廣東總領事等同地○○部隊長立會ひの上、海關長アメリカ人ウイリアムス氏に我當局の意を傳へ圓滿に同海關を接收した

# 無抵抗派と絕緣し印度に新反英團體
## ボース前議長が統帥

【ボンベイ十八日發同盟】去る十六、七の兩日ワーノ及びカウンポールに於ける演說に於て、ガンジー一派の無抵抗主義との絕緣を宣言して注目を惹いた、ボース前印度國民會議議長は十八日カウンポールにおいて新聞記者との會見中、同氏の抱懷する反英ブロック運動の抗爭方針に就いて左の如き說明を與へた

反英ブロックの抗爭形式は英國政府の出方と事情に依り決定される、從つて只今詳細に述べることは困難であるが、或種の不服從運動なることは確かで農民勞働者と印度國人民が從來より一層重要な役割を演ずる筈である、反英ブロックは一面新しい革命的情熱に依つて現在の國民會議派に生命と活力を吹込み、對英懸案解決のため一層過激なプログラムを印度國民會議派及び國民の前に提供し、數ケ月間活動に努めるならば次の印度國民會議派委員會にはこのプログラムを採用せしめるであらう

# 古莊將軍が大將に親任
## 十九日陸軍進級發表

【東京十九日發同盟】陸軍省發表本十九日左の如く發令されたり

任陸軍大將　補軍事參議官　參謀本部附　陸軍中將　古莊　幹郎
任陸軍少將（各通）　騎兵第四聯隊長　步兵大佐　馬淵久之助
補騎兵旅團司令官　騎兵大佐　田村　理七
壹岐要塞司令官　步兵大佐　榎本　宮
澎湖島要塞司令官　步兵大佐　小松　二郎
近衞師團司令部附　步兵大佐　植野　文五
羅津要塞司令官　步兵大佐　瀧山　登
步兵大佐　松井　眞二
步兵大佐　谷口　吳朗

## 國營林署長會議
### 臺灣から二氏出席

農林省に於て來る廿五日より三日間營林署長會議が同山林課主催にて開催され、更に廿九日より二日間は內台地木材需給連絡協議會が行はれるので、劉府山林課長及び總林業試驗所長が之に出席すべく來る廿一日基隆發富士丸にて上京の途に就く筈

## 比島產物輸入割當制を實施

【ワシントン十七日發同盟】上院屬領島委員會は十七日比島產物の輸入割當制實施に關する法案を可決した、右法案は今後比島產の煙草、椰子油、眞珠、ボタン、刺繡に對して輸入割當制を實施する代りに千九百四十六年比島獨立の時期に至るまで輸入稅を免除する旨規定したものである

## 人事

▲安座上眞氏（日本通運理事）十八日富士丸にて上京、中支を經て六月末歸臺の豫定
▲久保與太郎氏（大林組重役）十八日來臺（吾妻）
▲村上玉吉氏（拓殖通信社長）十八日來北（吾妻）

# 廣東の和平會が和平救國を通電
## 民衆は抗戰中止を熱望

【廣東十八日發同盟】廣東省珠江デルタ地帶の西方地區新會、台山開平、恩平の四邑では曩に汪兆銘に共鳴した民衆の奮起に依つて和平會が組織され、この和平會は既に會員二萬餘に達し和平救國治安促進に熱心なる運動を續けて來たが、同會の代表等は去る十二日四邑地方の四縣內及び香港、澳門在住の要人に對して今次事變の推移に關する明察と切々胸に迫る救國の念に溢れた抗戰中止、治安維持の通電を發した所、事變の終熄を熱望してゐる同地方の官民に多大の感動を與へたものの如く廣東省四邑地方は一大至誠の氣運を示すに至つた、通電大要左の通り

日支開戰以來既に二年を經過したがこれ以上抗戰の無益なることは最早今や明瞭になつた、東亞の回復しがたい傷手を致すものは和平あるのみ、我々は日支和平を唱へ……今日に至つた、然し廣東陷落後早くも半箇年を經過し戰爭の悲慘は中國民衆に徒らに苦痛を與ふるのみであることは最早萬人の認むる所である、我々は海外に在る四邑の先輩並に中國內外要路の士に向つて切に交戰を中止し東亞新秩序の建設に協力せんことを望んで歇まない

## その日その日

何事ぞ、コロンスに英米佛陸戰隊の集中——こちらは犯人を捕へ

○ 邦人保護の目的も達した今、氣のきいた化物なら引っ込む頃だ

○ この手を上海や天津でもやられては——と先方は大あわて。我方が打つた一石は、意外に手應へがあつたらしいぞ

○ 英國あたりの尻馬にのつて乘らなければ、日本と米國との間に面倒な問題など發生しない筈。所が此の大前提がトテも難物

○ 強ひて事を纏めるとは實に性惡な駄々ッ子どもではある。勿論東亞の黎明と共に片づけて行かなくちやー

○ バルフオア宣言でユダヤ人をゴマ化して來た英國か、尻を割つてパレスチナは大混亂、アラビア人の反英運動と相俟つて、近東に新噴火口

○ 與つ晝間、縱貫線の大道でバスと汽車が衝突するとは正氣の沙汰ぢやない。"交通安全ヤーイ"

## 無紋琴

今度の鐵道協會總會に出席の爲め來台した一人に、府鐵道部の古參者であつた小山三郎君がある。同君は周知の通り若白髮で頭は美しい純白であつたのだが、今度見るとこはそも如何に、黑い毛が芽生え出して前額に近い部分などは眞黑くなつた外、その他にも半分が黑化しかかつたのがザラに見られ、全頭髮今にも純黑に化さんず勢を示して居る▲之に就て同君の談に依ると、同君は石塚英藏翁の玄米食主義を更に科學化して新健康法を立てた所謂小山式食養法にスッカリ歸依し、夫人諸共に朝は玄米スープ及び大根おろしに胡麻油と醬油をさしたのを用ゐ晝と夜は九分の半搗米に五分の粟、四分の赤豆を加へてたいたものを夫人と二人で二度に食べる▲副食物にはヒヂキ、油揚、豆もどき、鐵火味噌、ケンチン汁等で砂糖は一切使はないで番茶へ。そして午後三時のおやつには煮赤豆に昆布を入れて更に煮たものに胡麻をつけたものといつた具合で、此の食養法を三週間やつたら身體のダブ付が取れて締まり、頭髮が二重目復つた▲と同時に頭髮はボツ／＼黑くなり出し"今は恰度四週間になつて居るが御覽の通りです"と迚も熱心なもの。而もこの食養法をとつて以來身體中ホカ／＼して青春の血が蘇つて來たやうな氣分でと、之を續ける限り頭髮も純黑となつてすべてが青年の昔に戻りさうな自信滿々が見て取られた▲之には曰く易經、曰く陰陽、曰くカリームとカルシウムと種々學說もあつて、立派に科學的理由も存するやうで之を追り通して居る老婦人に一時中斷してゐたのが復調を見せたのも多々あり、禿頭に黑い毛が生えつゝあるものもあるとのことである。とに角國民の體位向上が叫ばれ、また玄米や半搗米の獎勵される今日、この食養法は檢討の値打ちがあらうと。

## 人の時 (17)
### 伊藤述史氏

房々としたブロンドの髮、スマートな洋裝、何處から見ても純粹のパリジエンヌ、颯爽として銀座の舗道を往くその白皙に、これは又美婦人の連れとも思へない貧相な日本紳士？いや、紳士といふには餘りにもみすぼらしい風采の日本紳士のある事を時々見かけることがある、しかし、其の紳士は嘗ては日本特派大使としてアメリカに來た汪宗美人の從者でもなければガイドでもない、實に本篇の主人公、特命全權公使法學博士伊藤述史その人である。そして其の連れの美婦人はアンドレー・モージュと言ふフランス生れの彼の奧さんである。變り種の必ずしも多くない外務畑にあつて彼の如きは異數かも知れない、明治四十二年一ツ橋高商の專攻科を出ると直ぐ外務省に入つてお定りの各國巡歷をやり、最後にポーランド公使兼國際聯盟帝國事務局長をやつて、今は外交ゲリラ戰の總元締といふ格で、無任所公使の瀟洒一流の活躍をやつてゐる。國際外交の檜舞台に於てミスター・イトウの名で知られる彼は、會議外交の世界的大立者ロード・セシルをして「日本のあの豆小僧にはかなはぬ」と歎聲を漏らしめた程辯華なる雄辯家の彼は英、佛、獨、西、露、伊の六ケ國語を武器として自由に驅使しつつ、法理論に、政治論に、蘊蓄の知識を傾けて論爭する時、一人として太刀打出來るものがないとは佛の名記者ペルチックスが之を證言してゐる。本來なら既に大使たるべき人物であり乍ら、各種の事情からその進級が遲れてゐるが、斯うしたことに頓着なく只管祖國への忠節に精進してゐる彼、又一個の好漢といふべきであらう（寫眞は伊藤述史氏）

# 情熱の飛沫 (22)
高見順作　田代光畫

### 花瓣のやうな (三)

ひらりと身をかはす感じで、
「あなたが、いつも御立派なのは……」
と、玲子が言つた。
捉へようとすると、すッと逃げて行く、手におへない、——美しい翼を持つた鳥のやうだつた。見たところは、小さく、可憐な感じのくせに、しかし、こつちが可憐と見てゐる感情を一向に受けつけようとしない、何か我儘な慣れない鳥のやうだつた。
「どういふんですの。——どういふんでせう。あなたは、きつと御自分に、何かとても強い自信を持つていらつしやるのね」
言葉の割に、にくにくしい感じはなく、何か爽かな羽ばたきのやうに、佐治は聞いた。怒りに似た感情か、激しく渦卷くなかで、玲子の声は、不思議な快さだつた。いや、怒りに似たその激情そのものが、すでに佐治に、一種の快さを與へてゐるやうだつたが……。
「自信、——ふうん」
佐治は、テーブルの上に兩肘をついて、手を、祈りの恰好に徐に組みあはせた。
その指の背で逞しい黑い毛が生えてゐるのに、玲子は、なにげなく眼をやつて、——慌てて、まあいやらしいといつた風に、かすかに眉を寄せると、
「御商賣のせゐかしら？」
と呟くやうに言つて、麗子に、ちらと眼をやつた。
「商賣、……」
佐治は微に笑つて、だが、言葉は鋭く、
「あなたは、僕の職業を輕蔑してゐるんですね」
「いいえ——どうして？」
白い、美しい齒並をのぞかせて言つた。
佐治は、それに答へず、
「僕は、自分の商賣を、自分で別に輕蔑もしてないが、輕蔑もしてませんね」
玲子の顔を、ぢッと眺めて、
「輕蔑なすつても、一向にかまひませんが、——で、あんたは、どうです。あんたは、自分の仕事を……」
玲子も、それに答へないで、
「あなたは、ニヒリストね」
と、遮つた。
何か氣障にひびく言葉だが、玲子の口から出ると、不自然さがなかつた。
「ニヒリスト？」
佐治は、組みあはせた指を、ほぐして、
「僕はリアリストですよ」
さう言つて、片方の開いた掌で片方の握り拳を、包むやうにして輕く叩いた。
そして佐治は、玲子の顔が、怒りとともに、つやつやと一種官能的な輝きを放つてくるのに、ひそかに眼は張つてゐた。
その何か憎惡に似た感情のせゐか、
「別の話ですがね。あんたのところの社では、あんたが志立さんといふのと試驗室に入つて、出て來なかつた、——いや、出られなかつたのだらうが、それについて、いろいろ、うはさが……」
と、おもはず言つて、言つてから、
（しまつた。下らんことを……）
と、悔いた。
「まあ、うはさッて」
さすがに、抑へがたい動搖を顔に出して、
「……どんなうはさですの」
「…………」
玲子は、美しい眉をキッと擧げて、
「さういふあなたなどが、なにかうはさを立てる張本人ぢやございませんの」
きびしく言ふと、
「わたくし、急ぎますので……」
と、さつと立ち上つた。
（まあ、待ち給へ！）
肩をつかんで、しやにむに抑へつけたい、荒々しい衝動を、佐治は感じた。言葉のいきさつから、といふより、その姿そのものが、そんな狂暴な衝動をそそる、毅然とした、誇つた花のやうな立ち姿だつた。

皇軍の慰問袋にメンソレータム
若葉といへば潑剌をおもはせ
×××
ハイキングといへばメンソレータムを思はせる
お出かけ先で不意の怪我、打身、毒虫等の時應急の役に立つメンソレータムを御携帶下さらば小さい看護婦の役目を充分に果します
特效　外傷　陽やけ　毒虫　かぶれ　頭痛　齒痛　神經痛　鼻かたる　痔疾　靴ずれ
價　三十五錢　四十五錢　九十錢　一圓八十錢
世界之家庭藥
メンソレータム
日本メンソレータム本舗

# 朝香中將宮殿下軍人援護事業寄附者へ賜茶

軍人援護會總裁　朝香中將宮殿下には十六日午後二時から百金の御殿へ同事業寄附者を召され親しく御言葉を賜つた上賜茶あらせられた【寫眞は宮邸御苑にて右より御一人目が朝香宮殿下、奈良會長、松平貴院議長】

# 重傷にも屈せず 藥莢運搬を果す

## 森安兵曹の壯烈な最期

【上海十八日發本社特電】去る三月二十二日呉城攻略に名譽の戰死を遂げた岡山縣御津郡山手村大字西部出身の海軍二等機關兵曹森安克彦君の兇報も涙かしむる壯烈な戰死の状況が十八日支那方面艦隊報道部より公表された――森安三兵曹は去る三月下旬の呉城攻略戰に陸戰隊兵として參加二十二日には修水河敵前上陸の運搬を命ぜられたこの日未明より敵は優勢なる兵力に加ふるにトーチカ、鐵條網、而も地の理を得て

### 猛烈な 抵抗を續けて一歩も退かざるため我が軍は荒鷲の空襲と水上方面よりする攻勢と相呼應して敵銃砲火の制壓に努めた、この間海軍上陸部隊は大小の艇舟に分乘し敵彈雨飛の中を隊長の號令に勵まされつつ一刻一刻と目差す上陸地點に突進んだ、艇が着いて"上れ"の命令一下、海の勇士達は我れ先にとざぶんざぶんと水中に飛込み腹部を浸する水中を泳ぐやうにして岸に殺到した、この時森安三兵曹は彈藥を擔いで

### 戰友と 共に突進したが不幸盲滅法の敵彈は同兵曹の右脇下に命中し左下腹部に貫通した、同兵曹は危く倒れんとしたが[illegible]いたままよろめきながら水中を前進し重い彈藥の外に身體一ぱいに着けた武裝の重量は益々歩行を困難ならしめたが彈藥を濡らしてはいけないと云ふ强い責任感の念から同兵曹は彈藥を陸上に揚げたい一念から殆ど超人的氣力を示して殆ど倒れんとする身を起して苦々たる氣息のうちに遂に岸邊に辿りつき彈藥箱をどつと

### 地上に 投げ下し自らも又地上に倒れた、而も戰友が"森安しつかりしろ"と馳せよつた時には既に悶絶し壯烈な戰死を遂げてゐたのであつた、この森安兵曹の旺盛なる責任感はかの日淸戰に於て最後の瞬間まで喇叭を吹き續けた木口喇叭卒の戰死を彷彿せしめるものとして海の勇士等を感激せしめてゐる

# 運材列車が脱線

## 危い！接續板の取付を忘れ

十八日午前十一時三十分頃營林所羅東出張所の一號列車（運轉手頼水來）は羅東郡蕃地ギウト駐在所附近竹林驛を距る二七・六粁の地點に於て脱線、機關車は煙突を下方に向けて横轉し木材車一輛は山手に、一輛は川邊に顛覆したが後部の車輛及び客車には異状なく幸ひ人命には死傷がなかつた、原因は線路工夫河島宗外四名が保線工事中レールの接續個所の接續板及び締付ボールトを脱した儘嵌取付を失念したことに由るものである

# けふ徐州陷落の日 巡り來て一周年

## 皇軍庇護の下に着々と復興 抗日ライン今は明朗

【徐州十九日發同盟】歴史に殘る輝く徐州陷落より既に一年、今日一周年記念日を迎へた徐州では市公會堂に日本人會が軍後援の下に全市を擧げて盛大なる祝賀式を擧行した、思ひ起す一年前我が軍が南北より徐州を殲滅包圍殲滅戰を展開して以來、曾ての抗日ラインの中心地徐州は今や北支と中支を繋ぐ大動脈上の重要都市として皇軍の庇護下に着々と復興、今日では支那人十万餘、日本人二千をも突破する發展が僅かこの一年間に成し遂げられた、この日は午前九時徐州市内中正堂に於て〇〇部隊の監督の下に第十五師團長が執行され日支官民多數が參列して戰歿の英靈に默禱を捧げ、次いで午前十時城隍廟に於て徐州入城日支合同祝賀式を開催、〇〇部隊長以下各部隊代表者並に日支官民一万餘が之に加はり參列者は式終了後日章旗五色旗を手に凱旋アーチの立ち並ぶ市中に旗行列を行ひ次いで午後一時から特務機關前廣場に於て軍官民合同大祝賀會を開催祝盃を擧げた、向夜に入つては徐州交通公司で記念大講演會を開き徐州大會戰の際軍官の後援鼓舞の許に偉功を樹てた久納誠之助藝事部長の當時を偲ぶ講演が行はれる

# 合歡越の畢祿に 近く山の家を建設

## 國立公園協會の手で

臺灣國立公園協會では本年度事業として合歡越道路の畢祿に四十人宿泊設備を有する山の家を四千円の費用を以て建設する外、千円の經費を以て三國立公園內のハイキング・コースに四、五百本の指導標設置其の他を行ふこととなり之が爲め理事會招集の豫定のところ、會長たる山縣內務局長を始め民間側委員も上京中のもの多く、廿名の委員中約半數は不在であるので、右の事業實施は急を要するところから、改めて理事會を開かず近く持廻りに依つて承認をとり受取り次第上述の事業に着手することとなつた

尙ほ山岳寫眞家岡田紅陽氏の作品千餘點を選んで二百餘點を收めた立派な寫眞國立公園寫眞帖二千部、リーフレット四千部及び原色版八枚一組の繪葉書をも數萬部一般にも分ちされる筈

### 志保田氏來臺

#### 廿日に歡迎會開催

元台北第一師範學校長志保田鉎吉氏は二十日基隆入港の蓬萊丸で久しぶりに來台するので一師並に教育關係者が二十日午後七時から江山樓に於て歡迎會を開催する、（會費二円五十錢）出席希望者は一師松山氏宛申込まれたいと、同氏は半生を本島教育のために捧げた本島教育界の恩人である

### 若者が空巣狙ひ

新竹州新竹郡湖口庄湖口字湖口七三番地[illegible]（二〇）は新竹、台北を股にかけ學校、店舖等の空巢を狙つて忍び込み一昨年末から現金、衣類、時計等を手當り次第に數百円の竊盜を働いてゐたことが發覺、南署松本、高兩刑事に依つて檢擧された

# 長野縣上松の大火

## 今曉百八十戸を燒失

【長野十九日發同盟】十九日午前零時四十分頃長野縣西筑摩郡上松町驛附近の民家より出火、水利の便惡く火は延び延びて午前四時三十分死の努力に依つて鎭火した、長野縣警察部に達した報告に依れば燒失戸數は大寶百八十戸二百世帶で損害は約八十万円と見られてゐる

# 病死した弟を殺人だと騒ぐ

台北市馬場町五六李水成（二）は三月程前に野菜行商人王深山なる者の所に婿入したのであるが突然同人死亡の通知が同人の實兄李新記の許に屆けられたので、すつかり驚いた李新記は「弟はきつと殺されたに違ひない」と騒ぎ出した―その事を十九日朝になつて聞き込んだ南署では、すは殺人事件と云ふので渡ノ上、林、范等の諸刑事が時を移さず王深山方に赴き取調べを行つた所前記の死には急性肺炎に由るらしく四、五日前から二、三の醫者に診察を受けた事實も判明し、結局騒ぎの原因は冤罪

# 出征軍人遺家族の慰安會

## 臺北市で

台北市出征軍人後援會では海南島の皇軍慰問を終へて寄台した江戸家猫八、南部タカネ等演藝團一行を迎へ來る二十三、四、五の三日間毎日午後一時より市公會堂にて出征軍人遺家族慰安會を開催する

# そよかぜ號

## ラングーンに安着

【ラングーン十八日發同盟】快翔を續け帰還の途にあるそよかぜ號は十八日午前七時カルカッタ發午後三時二十五分ラングーンに安着した

### バンコックに向ふ

【ラングーン十九日發同盟】そよかぜ號は十九日午前八時八分（日本時刻午前十時三十八分）ラングーンを出發一路バンコックを目差して飛び去つた

（前略）終祭には金を派手に費ふ本島人の習慣として、葬家に於て同人の葬儀を僅か十二円で火葬に附すると云ふ事が晃兄の耳に入らず揉め出した結果と判り勢ひ込んで驅け付けた刑事連も拍子抜けで引揚げたとは鶴さにうだつた所為でもあるが飛んだ人騒がせを演じたものだ

### 國民中學の新校舍

#### あす竣工式を擧行

國民中學の新校舍は既報の如くこの程竣工を見たので二十日午前十時より理事長石井市尹を始め關係者多數臨席の下に竣工式を擧行する、式後生徒は直ちに現在の成淵學校の假校舍から移轉する事になつてゐるが追つて盛大な竣工披露式を擧行の由である

### 山岳會月例懇談會の延期

山岳會月例懇談會は二十日午後五[illegible]

# 各醫大の上級生が 滿洲で醫療奉仕

## 夏期休暇を利用して

【東京十九日發同盟】全國各大學學生間には事變以來大陸進出の機運が頗る活潑となつてゐるが昨年夏と本年冬の休暇を利用し東大醫學部學生有志約二十名によつて試みられた現地醫療奉仕が多大の好成績を收めたので今年は更に全國各醫大上級生約百五十名から成る學生隊が陸村軍生協會援護の下に滿洲に渡り各地の靑少年義勇隊訓練所を中心に醫學のメスを揮ふ事になつた、一行は協會の井上勝英氏をリーダー格として來る六月末渡滿約二ヶ月間に亙り傳染病の豫防治療その他醫療に從事する傍ら麦刈の手傳ひを始め勞働奉仕を爲し九月下旬歸國の豫定である

時から本社講堂で夏山を迎へて座談會を催し、大いに大衆に高山趣味の鼓吹をする豫定であつたが、都合に依り延期することになつた

# 全島の優良乳兒

## けふ二十名を決定

台灣社會事業協會では全島一円に實施した「子供の日」の一行事として第七回乳兒選獎會を開催した、が各市街庄に於ては乳兒五千八百五十六名に就き第一次選奬を了し更に當該市街庄當局州廳協會支部に於て第二次選奬を了した上、協會本部宛男子五十八名、女子四十七名、計百五名を推薦し來つたがこれら優良兒につき台北帝大酒井教授委員長となり審査を開始し、慎重審査の結果、左記の者が最優良乳兒と決定、十九日發表された

### 男子

臺北市千歳町二ノ二八細井良夫（十二ヶ月）羅東郡羅東街九二張慶和（九ヶ月）新竹市表町二ノ二八廣合勇（十ヶ月）臺中州淸水街淸水字西勢二八二柯臥龍（六ケ月）南投郡草屯街草屯六四五李萬河（九ケ月）臺南市[illegible]五割田久彥（十一ヶ月）臺南市開山町一ノ六二呂國征辛（十ヶ月）高雄市榮町六ノ四美里武人（五ヶ月）

### 女子

臺北市上埤頭一〇三市島ルリ子（八ヶ月）基隆市社寮町二五五峰勝子（七ヶ月）新竹市榮町一ノ二六田中紀子（五ケ月）臺中州鹿港街頂番婆二五一柯氏樓（六ケ月）臺南市花園町三ノ六四小川勝子（六ヶ月）屏東市[illegible]町日下基子（十ヶ月）高雄州旗山郡美濃庄宋銀子（八ケ月）臺東街寶町一九〇桑原昌子（六ケ月）花蓮港廳鳳林郡鳳林庄渡邊多惠子（七ケ月）馬公街馬公六三二野本智子（八ケ月）

# 事變下でも

## 體位は低下してゐない

第七回全島乳兒選獎會において全島多數の赤ん坊から選ばれた優良乳兒二十名に對する審査員の感想を綜合すれば次の通りである二番査會參加數は總括的に前年度よりも稍減少を示して居る、然し優良兒の數や質に於ては減少も低下も認められず從前同樣良い成績を示して居る、强ひて云へば今回は都市よりも郡部の方が稍優れて居る觀があつた、又地方別に著しい懸隔がなく從つて略々均等に選獎兒を選ぶ事が出來た、之等の點は從來と多少趣を異にする所であるが要するに事變下における國の寶、乳兒の體位は事變前に比べて少しも低下して居ないと云ふ點を强調して置きたい

# 塘沽の築港工事

## いよく着手に決定

【東京十九日發同盟】北支の門戸たる塘沽築港計畫に關しては豫ねて臨時政府、我が出先當局並に北支開發會社の三者間で愼重協議を進めてゐたが此程開發會社傘下の興中公司内に塘沽築港事務所を設置し工事のスタートをなすと共に所要資金關係は一切開發會社に於て賄ふことに方針を決定、早速工事に着手することになつた、然して右築港計畫內容は四ケ年繼續で總工費七千五百万円をもつて吞吐能力七百五十万噸を目標に現在淺瀨のため繋船、航行困難な同港に巨船の繋留を可能ならしめ更に驛繋船を築くことに依つて三千噸級船舶を白河溯江を可能ならしめんとするもので、あるが技師長には高西內務省大阪土木出張所長が就任し工事の監督に當ることになつてゐる

### 吉光帖七氏母堂逝く

本社商事課課長吉光帖七氏の母子母堂は豫ねて病氣中の所十七日逝去、享年六十五、葬式は十八日午後四時台北市新起町西本願寺別院に於て莊重に執行された

### 郷軍城北分會の總會

郷軍臺北市城北分會では二十一日午後二時から建成小學校講堂で同分會第十三回總會を開催する

### 公會堂で大相撲日報

臺北市社會事業助成會主催の特別ニュース映畫會「大相撲日報」はいよいよ十九日、二十、二十一の三日間公會堂にて開催される事となつた、今日のニュースは東京國技館夏場所初日より七日目迄の取組を一纏上映するが十九日の夜間は小公學校兒童に體育獎勵のため公開し、一般に對する公開は十九日午後七時より二十日正午より、二十一日午後六時半よりとなつてゐる、尙來る二十八日より三日間は八日目取組より千秋樂まで一纏上映公開の豫定

# 東京大相撲

## 十日目取組

【東京十九日發同盟】大相撲十日目取組左の如し

（増位山）若潮　（小戸岩）玉川　（十三錦）二瀬川
（四海波）吉岡　（宮田嶽）八幡錦　（一國錦）谷
（松若）矢筈山　（清美川）白露　（鏡岩）二瀬山
（九ヶ錦）武ノ里　（綾昇）若浪　（加賀錦）古川
（櫻錦）桂川　（佐賀ノ花）駿河　（龍鷲）鹿嶋洋

中入後

（駿ノ里）鯱ノ里　（小松山）相模川　（高登）笠置山
（照國）鷹ヶ峰　（松浦潟）神東山　（出羽ヶ花）大浪
（大邱山）大潮　（金湊）和歌島　（旭ノ里）松浦潟
（巴潟）雨國　（綾昇）前田川　（吉葉山）大和錦
（櫻錦）安藝ノ海　（綾昇）磐石　（香舟山）駒ノ里
（笠置山）佐賀ノ花　（五ッ嶋）富士ヶ嶽　（肥州山）旭川
（出羽湊）羽黒山　（前田山）鹿嶋洋　（鏡岩）名寄岩
（男女ノ川）双葉山　（玉ノ海）

### 月例圍碁會

臺北市榮町臺北圍碁倶樂部に於ては五月二十一日（日曜日）午前九時より月例碁會を開催する由　因に當日は會費一円（晝食附）に優勝者には一等より五等迄賞品を呈す會員外飛入を歡迎

### 今夜の放送

△六・二五 講演（東京）「滿洲國に於ける鑛工技術者の重要性」桐口八重吉△七・〇〇連續物語「二人の英雄」臺北兒童愛護協會△七・三〇講演「家庭衞生と保險について」川村秀文△七・四〇講演（北京）「徐州入城を回顧して」臣下大佐△八・〇〇ピアノ獨奏ヘルムート・テイグナス△八・三〇漫才（大阪）（東京）北州△八・五〇漫才アチヤコ、今男△九・一〇時事解說「獨伊同盟の强化とその包圍陣の進展」神川彦松△九・四〇ギター室內樂

### 定期航空

△內臺定期航空（上便）きりしま號は十九日午前七時臺北發、乘客は次の通りである
北川義吉（會社員）金川ヒデ（ナシ）植田政治（會社員）月岡一郞（同）外一氏

### あすの天氣

臺北地方　南東の和風曇後驟雨
北部地方　南東の和風曇後驟雨
東部地方　南の和風晴後驟雨
西部地方　南の和風晴後驟雨
南部地方　南の和風晴後驟雨

### 今晩の映畫

◆芳乃館 晝一時上映
1週日ニュース 午後七時〇分
2白衣の兵隊 七時四二分
3大毎ニュース 九時八分
4次郞長裸道中 九時三二分

◆國際館 晝一時上映
1週日ニュース 午後七時五分
2パテーニュース 七時四五分
3スターと舞踊祭 八時二分
4マルコポーロの冒險 八時四七分

◆タイゲキ 晝十二時廿分上映
1週日ニュース 午後七時〇分
2運命咲きの花 七時八分
3初姿人情窟 八時三三分
4長八郎後篇（月の巻） 九時三七分

◆第二世界館 晝一時上映
1美人床 午後七時〇分
2日本人（明治篇） 七時三五分
3日本人（昭和篇） 九時十五分

◆大世界館 晝一時上映
1パティニュース 午後七時〇分
2週日ニュース 七時九分
3はたらく一家 七時二五分
4上海陸戰隊（後篇） 八時四三分
5娘の願ひは唯一つ 九時三三分

◆新世界館 晝一時上映
1パテーニュース 午後七時〇分
2映畫月報 七時七分
3山茶花街道 八時五分
4殿樣ホテル 九時八分
復讐土タ[illegible]ザン


肺病は必ず治る？ 無料で
どんな重症患者でも失望無用
內務省衞生局認可の結核に關する文獻と私の治つた自宅療法を教ふ
色々と藥を服んでも治らぬ人や よい藥とよい養生を知りたい人
熱の下らぬ人 セキの止らぬ人 ねあせをかく人 いきぎれする人 血たんある人
咳の出る人 ねむれぬ人 毎日やせる人 胃腸惡しき人 頭痛のする人 痰の多い人 むねこし痛む人 ふし節の痛む人
新しいふ方々は私に最も良く效いた特效藥、其他病氣當時の食餌や病中の療養方法、息切れ、熱發止の方法、病院の選び方、その他一切の秘訣を書いた冊子を無料で差上げます
記入の上一日も早くお申込み下さい
東京小石川區東青柳町二三 松島敬正



キングレコード 精魂こめて唄つた快作 岡晴夫唄 流行歌 上海の花賣娘

すき燒 御料理 壽司 大和町一丁目 まねき 電話七〇四番
蒲燒 天ぷら よせ鍋 ちり鍋 大世界館前 江戸長 電話三一九八番
御料理 若竹町 八幡町 紀州庵 本店 支店
蒲燒 天ぷら よせ鍋 御料理 表町 中惣 電話貳八六八番
割烹 （元梅の家跡） 菊水 電話
割烹 日本亭 電話
割烹 元梅本 新喜樂 電話
御料理 竹の家 電話
割烹 梅屋敷 電話

金・銀 買入値段 ●純金一匁ニ付 金拾四圓四拾貳錢 ●純銀一匁ニ付 金拾九錢五厘 ★右相場知 品は正確 迅速をモットーとする弊店へ 金銀白金地金商 合名會社 水野商店 東京市下谷區南稻荷町三六

頭を活かす この整髪美 一日愉快仕事の能率があがる 伊豆椿ポマード 伊豆椿香油本舗 大槻彩芳園

曉に齒を磨く…… プロテクター 齒ブラシ これこそ躍進日本の意氣だ！

輕くて・丈夫な ノーリツ自轉車 御用意下さい 長期建設の能率增進に……！ 岡本工業株式會社

涼しさの國… 第拾六回 夏の京選會 今朝刊の五月拾五日、拾六日、拾七日は誤に付 五月貳拾日、貳拾壹日、貳拾貳日の參日間です。… 臺北本町 福田呉服店

パピリオ おしろうとに冬は、クリームのいゝのと惡いの分るとき 春は、粉白粉のいゝ惡いの分る時です。 クリーム 粉白粉 口紅 頬紅

病人の食物 カユ 重湯 牛乳 手當 いんきんたむしにはハクト

# 嫁入前の娘さんには 見習奉公をさせなさい
## これが一番身のためになる

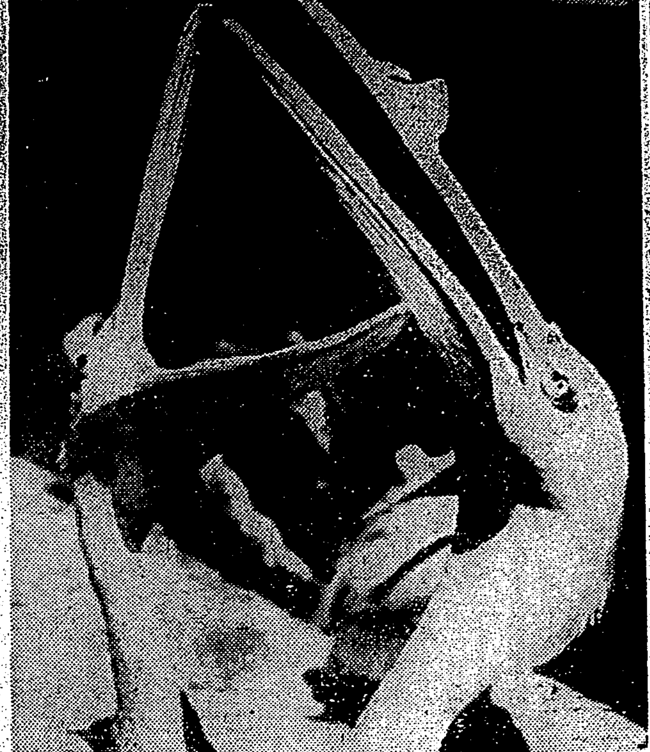

最近花嫁學校やこれに類似した洋裁學校とか種々のものが各地にかなり多くなつて、嫁入を前にして若い人々がこれに入つてゐますが、所謂花嫁學校なるものが、若い娘さん達の將來に有益であるか、その習得するものが家庭生活にどれ程役立つかをよく考へなくてはならないと思ひます、これについて、山脇火淳子女史のお話を伺ひました

**女學** 校を卒へてから、稽古事を習ふといふのも、纏つた修養をさせることは結果にかてたしかによいことですが、餘り形式立つてしまふと、定められた以外のことは嫌がるやうなことになります、大切なことは人に接觸する機會を多くすることで、この意味から結婚前にしばらく職業につかせることがよいと考へる親御さんもありませうが、更に一寸いい家庭に見習ひ勤めをさせる方がよいと思ひます

**昔は** それが一つの慣例でありましたが、ありまして一度その方法が見直されてもよいと考へられます、勿論、世間が自分の家庭で女中と同じやうな仕事をすることが出來れば、それに越したことはありませんが、なかなかこれはむづかしいことでせう、今のお母さん方は、多く教育のことは學校に任せてしまひ、娘は娘で、人にいひつけられて物事をすると、いふやうなことを嫌つてゐます、これはたしかに過去における自由主義教育の生んだ弊でありませう、はりつめて物事をやるといふやうな氣持をみんななくしてゐます

**來客** があれば出來るだけの御馳走をしてもてなすけれども、自分は一つもそれを口にしないといふやうな主婦の精神、自分のことは出來るだけ切りつめて夫や子供に捧げようといふ尊い精神を養ふことは、一般遊藝の稽古をするのとは全く違ふのです、家庭生活に入つてみると自分の思ふやうにならないことがきつとあります、しかし、血の出るやうな苦心をしてみて、そのあとに、餘生の幸福があるのです

**さう** いふ眞劍な氣持は人と接觸することによつてだんだん出來て行くのです結婚前の見習ひ勤めがよいのは、實際に人と接觸し家事、作法などの實踐を通して主婦としての心得が養はれるからです、見習ひに行つた先の奥さんに、どうしたら氣に入られるかといふことは、實際な機關によつて養はれるかどうかは甚だ疑問です

**遊藝** 一般は若い時に修めるに越したことはありません、それが一ケ所で一通り修められます、この點はたしかによいでせう、花嫁學校の存在意義はむしろこの點にあるのでせう

### 夏とペリカン

"暑いねえ、つめたい魚の雨でも降つてくれないかな"
天非からぼたもちならぬ園丁から魚を待ちわびる午後
ペリカンは口を開く

にその奥さんとの間に一對一の折衝をしてみて、始めて本當にわかるのです、さういふことが、現在流行してゐる花嫁學校といふやう

### 五月二十日の 腸チフス注射

午後一時から四時迄

一回　五月二十日(土)
二回　五月二十七日(土)

◇施行場所◇

| | |
|---|---|
| 大和町二ノ一 | 朝日館 |
| 西門町二條 | 遞信講習所 |
| 昭和町 | 派出所 |
| 佐久間町二ノ三 | 城南幼稚園 |
| 元園町二二 | 艋舺信用組合樓上 |
| 新富町二丁目 | 三仙樓 |
| 永樂町五ノ二三九 | 七二保正鄭得福氏方 |
| 大稻埕町二二 | 九四保正陳火鈴氏方 |
| 下奎府町二ノ二四 | 甲長黃全盛氏方 |
| 上奎府町二ノ二四 | 大塚合名會社 |

# 感心できぬ！ 遊興費の増加
## 自肅自戒にゆるみを生ず

◎聖戰既に二年、銃後の護りを益々鞏固にするために、國民は皆自肅自戒して、緊張した生活をしなければならぬ秋であるが、ややそれが弛緩した憾みであることが、次の調査によつて證明される、貯蓄百億の声が叫ばれ國民等しく之に協力すべきであるのに、かく遊興費の増加してゐる現象は、感心出來ぬことである。

◎即ち東京市に於ける調査統計であるが、事變後一ケ年の昭和十三年六月現在で、娼妓七、一二一、藝妓二二、六〇八、私娼一、六八七、特殊飲食店雇女二、二五、七八二、飲食店雇女六、三七〇で、料理店雇女二、〇一六、藝妓、飲食店並に料理店雇女が最も増加してゐる

◎遊興狀態を調べると、遊興の遊客人員六、四二四、七〇九人で事變前に比し二六三、四八〇人の増加を示し、遊興費總額は千五百六十四万五千五百五十四円五十五錢で、百九万二千六百二十四円七十五錢の増加を示してゐる。

◎藝妓の方も屆け出揚代金が總額千五百八十三万五千七百二十四円十二錢で百二十七万千二百四十一円四十三錢の増加、藝妓一人當り一ケ月稼ぎ高が平均百七十七円六十錢で、事變前よりは六円五十錢の増加である。

◎國民體位向上の問題から重要視されてゐる性病の罹病率に於ては娼妓が一・七四％で〇・〇九％増藝妓が七・四一％で〇・四六％増私娼が一・三一％で〇・三一％増と何れも増加を示してゐる。

以上は東京に限られたものであるが、台灣も近來とみに遊興全國的にみてもやはり、遊興費が増加してゐると云ふ眞に慨歎に堪へない、長期抗戰に處して國民は自肅せよ。

# イタリーに 四ッ子と三ッ子

聖戰遂行上のイタリーでは、國力の増進は人口の増殖にありと、ムッソリニ首相が強調に立つて「産めよ殖せよ」の多產運動に大童であります が、ムッソリニ首相の期待に違はず、この程複活祭休暇中、リヴイゴ市に四ッ子とワデイネ市に三ッ子が產まれました

これこそ大イタリー繁榮の前兆として國民は大喜びです、最近政治に多忙なムッソリニ首相も、この御目出度いニュースには思はず顏笑み大喜悦の態で、早速國策に協力した二人の母親に對し、夫夫金衣一揃ひを贈つて祝意を表しました

## 主婦ノート

★パラソル染替法

パラソルを染替へるのには、骨の先の糸を切つて布を外しますが柄先はそのままにし洗面器に八分目ほど湯を沸した中へマルセル石鹼を少々加へよくとけた中につけて十五分ほど煮洗ひし、取出して十分水洗ひし次に染料を半匙か三分の一を布がひたる程の湯の中にとかし綿なら食酢、人絹なら鹽を少々加へた中につけ二、三十分間煮ればよろしい

## 連載漫畫 チャア坊豆日記 (56)

新関けんの

# 治した筈の病毒が ナゼ再發して
## 頭重、耳鳴りや 肩凝りしたり 舌もつれ節々痛み 手足の痺れに惱むか

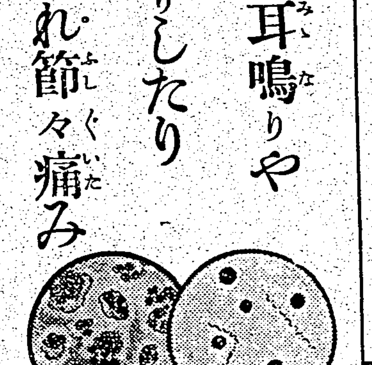

病毒菌　淋毒菌

病毒は感染當時、充分手當して治つたつもりなのに最近前記見出しの樣な症狀が起り出して、日夜惱んで居られる方は御座いませんか。

これぞ病毒が治り切らず體内深く潜在して居る間に日頃嗜む酒、煙草の毒、それに親からの遺傳毒などが加はり、古方醫學の『ふる血』となつて血液を濁し、血行が妨げられる結果、再發したのであります。故に此の病根「ふる血」を排泄して血液がキレイになれば、私共の望む健康體になれるのは理の當然でありませう。ではどうすれば病根「ふる血」が排泄出來るか。

### 病原(ふる血)が取れゝば 頭もハツキリ血壓は下り

體外へ排泄しますから、血液がキレイになり、血行を整とますから前記の症狀は漸次快方に、その上

### 病苦を忘れ丈夫になる

病根「ふる血」を排泄するには古來から種々と研究され、就中蛭や吸角による瀉血法とか、破血劑と稱する峻下劑等が最も良き治療法とされて參りましたが、殘念な事には幾分の副作用や缺點がありました。處が今回發表された「ふる血療法」は古來の療法の短所を補ひ、是に現代醫學の科學的長所を加へ穩に

放つておけば、頭を襲つて馬鹿や氣狂になるとか、ヨイヨイの脊髓癆、或は愛兒への惡質遺傳等を未然に防ぐ事が出來るので、あります。惱める方は是非一度御實驗を願ひその眞價を知つて頂きたいと存じます。

何本療法の詳細はハガキで左記古醫學研究所へ申込めば無代進呈する「ふる血療法」書の一讀によられゝばハツキリわかつて頂けます。

## 頭重、耳鳴り、肩凝りや(病毒性) 手足の痺れ痛みが今では

東京同島寺島(自轉車業)　山村留太郎

私はまだおいぼれたと云ふ年でもないのに二三年前から頭が重く、その上肩凝りや手足の痺れ痛みに惱まされて參りました。自分の過去は十數年前病毒に罹つた經驗があり、當時充分治した筈でしたが……。フルチ錠服用後はダンダン頭は輕くなり、耳鳴り、肩凝りも薄らぎ、その上手足の痺れ痛みも快方へ向ひました。


排毒と順血に

# フルチ錠

主效 治梅毒・痳病・脊髄病・中風・心臓病・子宮病・肺病・淋病・便秘・神經痛・リウマチス・腎臟病・ヒステリー・痔瘻・常習便秘

價 三十日分 十一圓 二十日分 二圓五十錢 十日分 五圓 (全國有名藥店にあり)

古醫學から再檢討 病毒排除 血液循環とふる血療法 (四六判美冊子)

無代進呈 (ハガキで申込めばすぐ送る)

◆こんな症狀の方は是非一讀あれ
▽頭痛、耳鳴、肩凝、手足の痺れる人(中風、病毒性)
▽動悸、息切れして、腰汗、冷汗に惱む心臟弱き人
▽便秘がちで吹出物に苦しみ眠れぬ人(痔疾、病毒性)

申込所 東京市京橋區西八丁堀二の四 古醫學研究所 電話京橋(56)二五八四番・二六三八番 振替口座東京六五三〇八番



# 旭味 アサヒ アヂ

日本一の料理の味もたねを明せば純結晶調味料「旭味」の一匙が物を云ふか否かの話です

日本食品化學工業株式會社


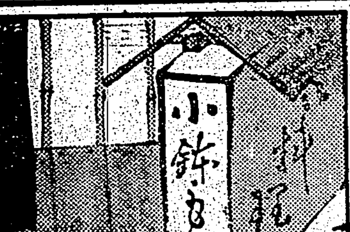



卅萬分一 臺灣全圖 發行所 臺灣日日新報社



# キユーピー マヨネーズ

體位向上 美味榮養の サラダ料理 を召上れ

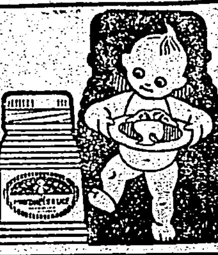



女性は? 美しく無く共健康美に輝く方！

好感の持てる

貴女の健康美を創る むらさき シケ 子宮諸病 は 恵乃玉 で

全國有名藥店に有り

# 昔のひとは老けて居た

今は美粧法が進歩してどなたも美しく若く見える。けれど、うはべだけの美しさで血色の冴えない、潑剌さを失つたひとが多い。榮養を充分に攝れば、もつとお化粧が生きるのに惜しいとは思ひませんか？蜂ブドー酒を、召上つてごらんなさい！これは葡萄糖・果糖・鐵分・カルシウム等が極めて豐富。健康美を増し、芯からの若さを培ふのです

# 蜂ブドー酒

東京・大阪 近藤商事株式會社



●夜行列車の疲れ、朝ノーシンのんで頭の調子を恢復する●



# ヘチマコロン

HECHIMA COLOGNE

自粉で見せるお化粧なんて昔のこと！春ならあ小粋にコロンの素顔でいきませう

お洗顔後に
お化粧下に
お寢み前に
ヒゲソリ後に

本舖・東京 株式會社近源商店

# 魯西亞船 (28)

土師清二 作
坪内節太郎 畫

民（五）

「黒助の考へと拙者の考へが同じであつたか。さうか」

船奉行鄕半兵衛は、我が意を得たりと云はぬばかりで、土方近江掾と黒助を見くらべるやうにした。

「わしは、和蘭の本を讀んでをるうちに氣が付いた。黒助は、時計を見て氣が付いた。どちらにしても同じだ。黒助」

「はツ……はい」

「鍛冶頭慶兵衛に子子錠の雛形を作らせると云つたな？」

「慶兵衛さんが作つてくれまする」

「よろしい。近江も、そのつもりでゐてくれ」

「畏まりましてございます」

近江と黒助は、お辭儀をして奉行詰所の外へ出た。弟子の利喜松が外で待つてゐた。近江は、船匠詰所へ利喜松を連れて引返して行く。黒助は鍛冶場へ引返した。

鄕半兵衛は、至極で、圖面を引かうとしたが、梁田兵助が近づいて來るのを見て声をかけた。

「梁田、用か」

「些か申し上げたい儀がござります」

「ここでよいか」

「はい」と声を小さくして兵助が云つた。

「黒助の事でございまする」

「黒助がどうかしたか」

「殺されました西村も大塚も、黒助を怪しい男と常々申して居りました」

「貴公はどう思ふ？」

「怪しいと存じまする！西村、大塚殺害の下手人は黒助か、或は黒助の一味徒黨の仕業かと察しられまする」

「ほう……」と鄕半兵衛は意外なといふ表情になつた。

「ただ今、黒助をこれへお呼出しなされました時、近江の弟子利喜松が表まで參つて居りまして……あの利喜松は拙者に向ひまして、あの夜――西村、大塚兩人が鏡ケ池の畔で殺害された夜、程近い橋場の近江様の家に黒助が參つてをつたと申しまするのみか、黒助の正體は武士だ。侍だと申しまする。同じ夜、近江の娘お幸とやらが、黒助と二人きりで世間話をしてゐたのを利喜松が、聞くともなく盗み聞きをした。その話の中に……うまく化けた氣でゐても化け切れぬとか、黒助が、己れの口から申してをつたさうでござりまする」

兵助は、迫るがごとく半兵衛に說くのだ。半兵衛は、一々うなづき乍ら聞いてゐた。

「引捕へて、御詮議なされませぬと大變な事になるのではなからうか……拙者左様に存じまする」

「梁田」と半兵衛は、尋ッと兵助を見返して、

「今聞いたところに據ると、いろいろな人間が黒助を怪しい奴だと睨んでをるといふのだな？」

「はい。左様に存じまする」

「但し、怪しいと睨んでをるといふだけで、確たる證據はない。わしは證據も無い者を引捕へる。さういふやり方は認めない」

「はツ、しかし……」

「まア聞いてくれ。貴公が、わしの耳に入れるまでに確たる證據を握つて、斯の如きであると云つてくれなくては、わしは貴公に返答の仕様がない」

「はい、御尤に存じます。拙者として一應お耳に入れて置きたく存じまして……」

「貴公が、黒助を怪しい奴と思ふならば、充分探つて證據を摑むがよい」

「はい！拙者が黒助の化けの皮を剝いで御覧に入れまする！」

「無理をせぬがよい。たとへば拷問にかけたりすると、無實の罪人を作り易い。拷問の苦しさに堪へられず心にもない自白をする者が間々ある」

そこへ見張所の役人田上懲次郎が入つて來て半兵衛に云つた。

「町奉行與力倉地志賀殿が御面會のためお越しになりました」

倉地志賀殿は岡ッ引文吉を飼つてゐる町方與力であつた。

# 果樹の手術 人工早熟法の話

## 硝石製の培養室もよい 無花果にはオリーブ油一滴

果實の成熟を人工的に促進する方法には種々あるが、その最も巧妙なるものは硝子製の特殊な培養室を作り、この中に果樹を植込んで、これ等の果樹に適する溫度、水分、養分等を與へ、天然狀態の場合より早期に發芽、開花させ、從つて果實の發育成熟を促進する方法である。

×

我國でも近年葡萄の栽培に、この方法が大規模に應用され、露地では八九月頃に漸く成熟する品種が、五、六月頃には早くも紫色成熟して都人士の嗜好を滿足させ、生産者もこれがために高價な報酬を得てゐる。殊にこの方法によると溫度、濕度、養分などを殆ど人爲のままに供給するのであるから空氣中に濕氣の多い日本の氣候下に露地では各種の病害蟲の攻擊を受けて思はしく成育結果を見ない歐洲種の品種優良な葡萄が意のままに而も極めて健全に硝子室内に於て成育結果し、優秀な品質を發揮することが出來る。

×

また柑橘などもこの方法により室内に於て栽培せられ、熱帶果實の多くも同樣に溫度を加へることによつて溫室内に栽培することが出來る。局部的の枝に手術することによつても、果實の早熟をはかることが出來る。それは葡萄、桃などに行はれるもので、果の附着してゐる枝の基部に幅一糎乃至五粍の樹皮を環狀に剝ぐと、手術部から上の枝に葉で同化生成した有機養分は下降することなくして集積し、果實は普通のものよりも早く發育、成熟するもので、早熟柄の葡萄などには實用的にこの方法が施されてゐる。

×

また無花果などでは、もつと特別な方法によつて、その成熟を促進することが出來る。それは無花果の果實の突端の孔、俗に眼といふ部分にオリーブ油を僅かに一滴たらせばよいので、その適當な時期は果實の發育が進み眼が微に紅色を呈する頃がよく時期は太陽のかくれた後がよい。斯くすると、果實は一週間乃至十日位成熟を早められ實際的に應用し好結果を得ることが出來る。

# カナ文字ニュース

▲キタシナノ ワガ リクグンブタイハ、テキノ タイゲンガ タテコモツテヰル 潼關(ドウクワン)城ヲ セメハジメマシタ。リヤウグンノ ウチダス タイハウノ オトハ、テンモ チモ ワレルカト オモハレル ホドデス。

▲ワガ ソラノ タイグンハ リクグンブタイニ チカラヲ アハセ、潼關城(ドウクワンジヤウ)ノ テキヲ バクゲキシマシタ。

▲コンド アタラシイ 六センキッテガ ウリダサレル コトニ ナリマシタ。コノ キッテニハ ワガ タイワンノ ミナミノ ハシ、ガランビ トウダイノ エガ スリコマレテ ヰマス。

▲ワガ ソヨカゼガウハ 十八日ノ アサ カルカツタヲ シユツパツ、ソノヒノ ゴゴ シヤムノ ミヤコ バンコツクニ チヤクリクシマシタ。

▲ドイツノ ガブレンツキハ 十八日ノ アサ バンコツクヲ シユツパツ、ドイツヘ カヘル ソラノ タビヲ ツヅケテ キマス。

▲オトナリノ クニト クニトハ、オタガヒニ ナカヨク シナイト イケマセンガ、ポーランドハ ドイツガ ナカヨク シヨウトシテモ イフコトヲ キキマセン。ソノウヘ ポーランドハ 七十萬アマリノ タイグンヲ、ドイツトノ クニザカヒニ アツメ、イツ センサウガ オコツテモ イイヤウニ ヨウイシテ キルサウデス。ヨーロツパノ クニグニハ コノコトデ タイヘンナ サワギヲシテキマス。

# 新映畫 松竹京都映畫 若旦那ここに在り

脚本 源 毅彦
演出 井上金太郎
撮影 藤 洋三

◇配役

主人金太郎(大船ヨリ)……坂本 武
女房おかね……柳 さく子
長男鐵太郎……結城 一郎
次男銀太郎……藤井 貢
娘おかや……最上 米子
劍士清正公……山口 勇
同 資船……木藤 秀雄
同 面六……天野 丑一
同 山城……石原須磨男
同 高野……楯田 敏也
同 野間……成島 正修
矢場女おつま……逢初 夢子
同 あきよ……白妙 公子
香預倍さん……風間 宗六
組 頭……坪井 哲

(梗概) 吳服店の親爺金太郎の目下の悩みの種はナンと云つても幼少より劍道の名人と云はれ、高鍋藩の吉江家に望まれ養子となつて行つた次男坊銀太郎のことであつた

その銀太郎が四年ぶりで江戸へ上つて來た。しかも何時もとは大いにわけが違つて各藩對抗の御前試合の高鍋藩の大將として劍士二十人引つれての出府である

清正公と云ふのは文字通り豪快な男、面を取るのが得意なのが面六、山城と云ふ餘り人聞きの良くない奴も居る、中でもゼツタイ女の子にモテサウなのが資船である

江戸の事は任しとケと胸を叩いた銀太郎劍士達を引つれて久しぶりに吾が家を訪れた。◉では上を下への大騷ぎの歡迎ぶりすつかり滿足せる一行次の日も次の日もまた次の日もやつて來て大いに飲みかつ騷ぐのであつた

親爺金太郎は只もう嬉しく若者達に混つてダンゼン御機嫌で時にはかくし藝の一つも御披露に及ぶこともあつた。銀太郎の妹おかやは資船を見染めて了つて毎日心待ちにしてゐます。だが母親おかねと兄貴の鐵太郎はそろそろボヤキ出したのです

で……衆を案じた親爺は銀太郎達を連れて、盛り場おつまの矢場へやつて來た。一寸以上イケるおつまに實は親爺オボシメシがあつたのですが皮肉なことにおつまは、銀太郎のノンビリとした處にすつかり惚込んで了つた。親爺は少からず面白くありませんが銀太郎はまるで滿足です、稽古なぞはそつちのけ、おつまの家に入りびたり心配した資船の諫言も馬の耳に念佛です

困つたことにはおつま、鷹天丸はおろかどこへ迄でもついて行くワと大變な熱の上げ方です

高鍋藩の江戸のお屋敷では悲痛な顔の劍士達が吉江が歸らん場合は……を豫想して意氣消沈である、◉の店先は"本日休業"の札が掛けられてゐる、親爺心配で商賣どころではないのです、とや角と云つてゐる内に晴れの御前試合の日が參りました

# 海外映畫短信

△ニューヨークでは野球誕生百年祭が六月にクーパースタウンで催されるがワーナーではこれを記念して「ヒット・エンド・ラン」と題する野球歷史映畫をベット・オブライエンとウエイン・モーリス主演で製作する

△廿世紀フオックス社が製作中の「雨ぞ降る」にはマリア・オースペンスカヤ、H・B・ウオーナー、シーザー・ロメロが追加出演する

△ヘンリー・ハサウエイ監督のパラマウントに於ける新作はベス・ブラウン原作ジドニイ・キングスレイ脚色の「每日は日曜日」をベテイ・フイルズ主演で製作と決定した

△マイケル・カーティス監督及びオリヴイア・デ・ハヴイランドはワーナーと七年の長期契約を更新した

△「勝利者へ」「淑女超厳」等の映畫にも出演したイギリスの名舞台女優マーガレット・ロックウッドは渡米第一回作品として廿世紀フオックス映畫「山の乙女スザナ」に主演したが今度パラマウントと契約しタルボット・ジエニングス脚色フランク・ロイド監督の「海の征服者」にダグラス・フエアバンクス・ジユニアと共演する事になつた

△アン・シエリダンはセルズニック・インターナショナルの「風と共に去りぬ」にベル・ワオルチイングの役で出演する

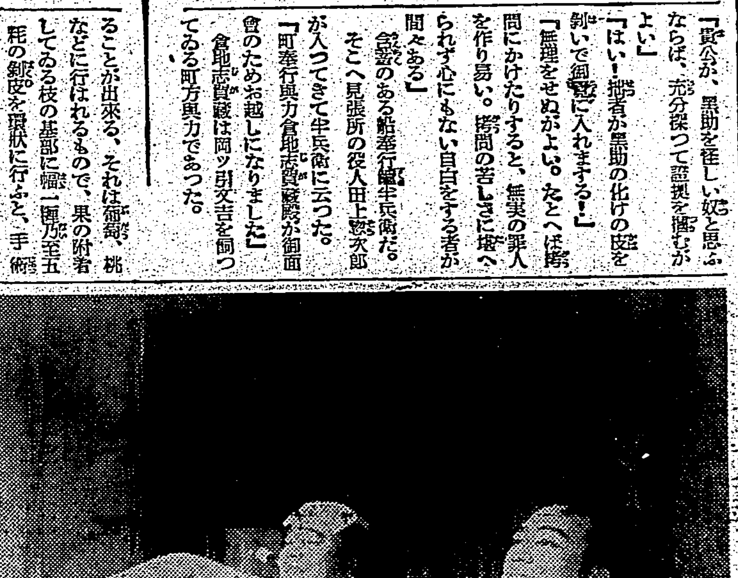

# 愈よ改築改組の築地小劇場

## 九月頃には新裝成る

我が國唯一の新劇の殿堂、築地小劇場が株式會社に改組される。大正十三年、故小山内薫氏土方與志氏が私財を投じて設立された築地小劇場は、爾來、吾が國唯一の非營利的文化劇場として新劇の成長に多大の足跡を殘して來たが、最近新劇が漸く隆盛を見るに至ると共に、漸くその機構の改組が必要視されて來た折柄、同劇場の持主である土方家側でも諸種の理由から手離し度い意向もあり新築地の千田是也、薄田研二、山本安英、新協劇團の長田秀雄、秋田雨雀、村山知義、瀧澤修氏など兩劇團關係者の外、松竹演劇部長細谷辰雄氏、上智大學教授野村孝太郎氏(改築株理事長杉野喜精氏息)など十四人が發起人となり、茲に土方家から三万円で劇場を買收、築地小劇場は新しく株式會社として生れる事になり、遲くも六月頃迄には株式會社設立の運びに至るものと見られ、株式組と同時に劇場そのものをも改築しようと云ふもので、これによれば外装一新し、舞台面、照明並に暖房裝置の完備等を始め今迄にも京橋とに離れてゐる新協、新築地兩劇團事務所を劇場内に移し、大稽古場を舞台裏三階に新設二階にライブラリー設置、喫茶室、休憩室、食堂等の諸施設を三万円で行はうと云ふもので大體九月頃迄に新裝成れる快適な文化劇場が生れる譯だがこの資金獲得のため、株式を新協新築地兩劇團員約百六十名に振當てる他、文壇、劇團、詩壇等文化方面の中堅階に廣く後援を求め、これらの人を網羅し、改築後援會を組織して夫々株を持つて貰ふのである

# 臺日漢詩壇

選者 魏 清 德

兒玉總社二十二年紀念祭恭賦 鄭 炳 煌

王 清 混

王 金 水

王 維 嵩

謝 尊 五

次韻杜先生星岡寮雅集呈

次和雨軒韻

李 延 祺

# 商況 (十九日)

## 臺灣正米市場

| | 前場 | 中 | 先 |
|---|---|---|---|
| 一期蓬萊 南部 | 三三 | 三二 | 三、一〇 |
| 不申 | | | |

## 臺灣正市公定相場

## 基隆在庫米

## 高雄在庫米

## 大阪期米前場

## 東京期米前場

## 神戸期米前場

## 東京銘柄清算前場

## 東京銀行實株

## 東京國債前場

## 東京短期前場

| 銘柄 | 寄 | 引 | 高 | 安 |
|---|---|---|---|---|
| 東新 | 一二四四 | 四五 | 四六 | 四三 |
| 大新 | 六四〇 | 四一 | 四五 | 四〇 |
| 鐘紡 | 一四八五 | 八〇 | 八五 | 八〇 |
| 鐘新 | 七四五 | 七五 | 七六 | 七四 |

## 東京短期取組合

## 東京長期前場

## 大阪長期前場

## 大阪砂糖清算前場

## 大阪砂糖現物

## 神戸豆粕前場

## 大阪棉花前場

## 橫濱生絲前場

## 神戸爲替

大阪株式取引所 一般取引員 米 株 岡米吉商店 大阪堂島米穀取引所 一般取引員

臺日案内
醫院 小林醫院 永吉醫院 性病科
內地土産 木瓜 矢野商店
寫眞 カメラ中古品高價買入
時計眼鏡 メガネは金光堂 メガネ 山田時計店
藥種商 喘息にワンカ 吸入用酸素 バンドマン 卽刻效顯板野淋藥
金融 電話商品券 商品 電ッ二成社
食料品 烏賊の黒造 新着荷
ラヂオ器械 ラヂオ十ケ月月賦販賣
雜件 夏物膝掛 村井商行 文化卓子椅子 特許商標 岸喜鑑事務所 平戸の搨味噌 平戸のかまぼこ 新古日本刀賣買 冷藏庫製作は八木 三井完全養鷄飼料 種鷄分讓 犬

誰にも云ふまいーと思つてゐたがつい、丹頂の整髮美だと…
パリー製に優る 國產最高級品 丹頂チック 純植物性 專賣特許
整髮が手早く簡單、無駄なく經濟、うわ光りせず上品 携帶に又便利
丹頂チック 金鶴香水株式會社製品
御婦人の方の整髮にも大好評！

寄生性 瘙痒性 皮膚病に サルホール
殺虫 制痒
疥癬、頑癬、濕疹 水虫、股間部頑癬 其他瘙痒性・寄生性皮膚諸疾患。
サルホールはヂメチルヂフエニレンヂスルフイツドなる組成を有する無臭の黄金色油狀の液體なり
サルホールの用法は簡單にして指頭にて成るべく薄く患部に塗擦す該部を着色せず概ね乾燥するを以て衣類を汚損することなく皮膚粘膜を刺戟せざる特長を有す。
10瓦(五〇錢) 25瓦(壹圓) 100瓦(二圓八〇) 全國有名藥店にあり
武田發賣品
製造發賣元 大阪市東區道修町 武田長兵衛商店
販賣代理店 東京市日本橋區本町 小西新兵衛商店

殺虫液 フマキラー

補血強壯 造血アウトホルモン ブルトーゼ
貧血治療・虛弱体質改善に著效あり國民的強壯劑として信頼せらる
各帝大病院常備藥
補血強壯 ブルトーゼ
錠劑 アルゼンブルトーゼ
ヨードブルトーゼ
キナブルトーゼ
グアヤコールブルトーゼ
ネオブルトーゼ

虫下し マクニン
のみ易くよく效いて害がない
服まざるい 效かざるい 太らざるい
東京 藤澤友吉商店

ワスカ一滴數日かをる 月の友 五百番 香水 御外出には是非

猪印 キエカトール
液体で一番よくきく
蠅、蚊、南京虫、ウシ、家ダニ等を根絶して悪疫を防止し室内を浄化して衛生を守れ！
家庭必備殺虫藥水

臺灣日日新報
本日夕刊共十六頁
編輯兼發行人　佐々木
發行所　臺北市榮町四丁目廿番地　臺灣日日新報社

## 社說

### 英、米、佛陸戰隊の鼓浪嶼上陸　解し得ないその心事

一

在厦の英、米、佛三國の海軍は十七日その陸戰隊を鼓浪嶼に上陸せしめたとのことであるが、これは一體如何なる必要に基くものであるか、實にもつて奇異の感に打たれざるを得ない。抑も我が厦門根據地部隊が去る十一日、鼓浪嶼に陸戰隊を上陸せしめたのは、その前日同地に發生したる抗日テロ事件に相因する緊急の事態に應ずるものであつて、その處置の適切にして、心事の公正なるは一點の疑ひを挾む餘地もないのである。同島には多數の我が在留民が居り、また偶々我が司令長官も上陸中であつたのであつて、當時の情勢が我が陸戰隊の上陸を必要としたことは勿論なのである。然るに恰も之に呼應するかの如く、英佛米全く茲び、その必要性に至つては全然皆無に屬する英、米、佛の陸戰隊が敢て上陸をなすに至つた、その心事に關しては多大の疑問を感ぜざるを得ない。

二

三國が斯る措置を敢ての態度に出でたことは、根本的には東亞の新秩序建設に邁進する帝國の公明なる心事を理解せざるか、または殊更に曲解した事の結果に基くものと斷じて差支へないであらう。次では之等の諸國が、着々と實現を見つつある東亞の新容に就て殊更に目を蔽ひ、またはその新體制の實現に能ふべくんば妨害を試みんとする心事の現れであると斷ぜざるを得ない。從つて吾等は上海の租界問題といひ、又今次の鼓浪嶼問題といひ、常に一貫したるその方策の現れに對しては頗る遺憾を感ずるものであり、又斯る遣口の永續は斷じて許し難いのである。

三

然かも今次の三國陸戰隊鼓浪嶼上陸當時の狀況として、本社特電の報ずる所に依れば、我方は情理を盡してその態度を說明し、彼に上陸の必要なきことを說いたにも拘らず、敢てそれを敢てしたものであると言はれるが、此の事は特に吾等の遺憾に堪へざる所である。鼓浪嶼島に在る之等諸外國人に關しては、何等生命財產の危險の如きを感ずるものに非ざることは餘りに明瞭だ。然るに口柄をかまへて敢て之を敢行した事は、その事自體甚だ不條理で、然かも此の結果同島の治安を攪亂して新東亞の出現を妨害せんとする非道の徒に對して策動の餘地を與へるが如き情勢を生むとせば、その態度斷じて許し難いのであつて、吾等國民の齊しく痛憤に堪へざる所である。吾等は之等の諸國が高明なる心事に立ち還り、帝國の新東亞建設の理想を正解し、その爲す所を正視し、以つてその態度を是正されん事を要望する。

# ム首相とヒ總統が　二日間電話で通話
## 某重要事項について

【ローマ十八日發同盟】佛伊國境地帶軍事施設巡視中のムッソリニ伊首相は十九日は國境に近いアルプス山中のアオスタに赴いてモンブラン山に近い要塞地帶を巡視し山岳部隊を閱兵した後、同地方に在る製鐵工場を檢閱、更にラテレノ炭礦地帶を巡視する豫定である
ムッソリニ首相は十七日にはベルリンのアットリコ大使と通話を行ひ、又十七、八兩日には電話でヒトラー獨總統とも直接通話を行つたことが確められた、右は獨伊軍事政治協定調印に關する事項並に國際情勢に關する某重要事項につき意見を交換したものと解される

# 商工省行政改革は　廿三日の閣議に附議
## 商農兩相間に諒解成立して

【東京十九日發同盟】八田商相は十九日閣議後櫻内農相と約三十分間會見、商工省の機構改革に伴ふ農林省所管問題に關し種々懇談を遂げた、その結果兩相の間に
一、兩省の權限並に所管事項に關し將來不明確なものである場合にはその都度兩省間で折衝これを決定すること
一、農產水產物價の調整に關しては物價局と農林省と緊密なる連絡を保ちこれを示すこと
との諒解成立するに至つた、依つて右諒解事項に基き商工行政改革問題は二十三日閣議に附議決定されることとなつた

# 南支經營には協力してゐる
## 小林總督神戸で語る

【神戸十九日發本社特電】小林總督は十九日高砂丸で來神、三ノ宮驛發午後〇時の「燕」で上京したが、總督は極めて朗かに語る
南支方面への足場として臺灣の發展は大したものだ、臺灣には風水害のやうなことがないから農民は喜んで農事にいそしみ砂糖の生產はジャバを凌いでゐる、銃後の施設に就ては全島を擧げて精勵してゐる、例へば金の買上げは既に五千萬円を突破し一日五十萬円前後の買上が行はれてゐる、臺灣は島內島外ともに益々多事の今日、一身の安逸のため進退を考へるなどの事は出來ない、南支方面に對しても、臺灣は軍、政、教育をはじめ軍部が奔走調査をしてゐるのに對し大學、中央研究所から多數の技師を送り、南支經營には大いに協力してゐるほか、臺灣から約〇〇人の人達が現地に行つて活躍してゐる、本島人は軍夫や通譯として〇〇人ほど行きしみじみ日本人たるの幸福を體得し、事變と共に全島的緊張を強化した
〇〇工作は總督府のみの問題ではなく、現地南支政策は政府が臺灣と緊密な連絡の下に行ふ筈で申し合せてあり大いに期待してゐる
島田文教局長も同船で來神直ちに上京した

# 海軍豫算を可決
## 米上院が直に下院へ再回付

【ワシントン十八日發同盟】米國議會は國際情勢の緊迫に伴ひ國防關係諸法案の審議を急いでゐるが上院本會議は十八日總額七億七千三百四万九千弗といふ未曾有の巨額に達する千九百三十九、四十年度海軍豫算案を六十一票對十四票の多數をもつて可決、直ちに上院における修正部分の同意を求めるためこれを下院へ再回付した、上院を通過した海軍豫算案の主なる內容左の通り
一、新艦二十三隻建造費一億七百二十九万三千弗
內譯
四万五千噸級主力艦二隻、巡洋艦二隻、驅逐艦八隻、潛水艦八隻、水上機母艦一隻、修理艦一隻
一、飛行機五百臺購入費四千六百八十九万八千弗
一、パルミラ、ミッドウエイ、ジョンストンの三太平洋島嶼根據地構築二百九十万二千弗
尚上院における修正條項の內主要なもの
一、米國內で生產可能な海軍軍需品の海外購入禁止
一、飛行機建造費五十万弗を削除

# プラハ各國公使館の特權を撤收
## 獨逸が各國に通告

【ロンドン十八日發同盟】去る三月十五日のチェッコのドイツへの正式併合後も各國は依然プラハに公使館を存置せしめてゐたが確聞する所に依ればドイツ政府は最近英國政府に對し來る六月二十五日以降在プラハ公使館の治外法權を撤收するに決定した旨通告し來つた、ドイツ政府はプラハに公使館を有する關係各國にも同樣通告を行つた模樣であると

# 久原新總裁の推戴大會
## 愈よ二十日に

【東京十九日發同盟】久原新總裁推戴大會を二十日に控へて政友會では十九日午後一時より芝三緑亭で總務會に引續き幹部會を開き、先づ岡田幹事長より『愈よ大會も明日に迫つたが本日までの各方面よりの情勢を綜合するに意外に多數の出席を見る確信を得たことは慶賀に堪へぬ、明日の大會は今更言ふまでもなく我立憲政友會の八代目總裁が正式の手續を經て立派に生れ出るのであるから各位においても出來るだけ多數同志が出席に相成るやう御努力ありたし』との挨拶をなし大會順序を諮り一同異議なくこれを可決した

# 汕頭、馬尾を猛爆

【上海十九日發同盟】海軍報道部發表
中支方面　一、わが海軍航空部隊の一部は十七日浙江省寧波を攻擊、寧波砲台より猛烈な反擊ありたるも遂にこれを制壓せり
南支方面　一、海軍航空部隊の戰果左の如し
（イ）十七日汕頭において市政府、警察局、公安局及び軍事機關を反覆爆擊これを粉碎せり、地上防禦砲火熾烈なりしもわれに損害なし
（ロ）同日福州の外港馬尾において軍需品倉庫及び軍需倉庫並に工場數棟を爆破せり
（ハ）十八日銀山岩を爆擊これを大破せり
二、十七日わが艦艇の一部は航空部隊と協力廣東省中山縣白石を攻擊兵營及び軍事施設を砲爆擊しこれに大損害を與へたり

# 租界の機構改革に　米は理解ある
## 平和的漸進調整を希望

【ワシントン十八日發同盟】上海共同租界の機構改革問題に關する米國政府の態度に對しては米紙の多くは新聞紙の立場から米國が日本の要求を拒絕したと報じてゐるが國務省筋では米紙の見る如く米國政府としては理解ある態度に出てをり、土地章程の改訂については事態が常態に復するまで待つべきであるとなし、又行政上の問題に關しては合理的要求にある限り漸次調整さるべきであるとする意向であり、米政府當局の意向は一擧に急激な變革を避け平和的に漸次調整すべきであると云ふに歸着し租界問題に關しては日本の意向を全然無視する態度に出てゐると見るのは行過ぎであらう、要するに上海租界問題にしても又鼓浪嶼租界問題にしても米國としては特に異常な關心を抱いてゐるとは見られず偶々鼓浪嶼租界の方は軍の行動のため多少の注意を惹いたが日本側が最少限度の兵を駐めて撤兵したとの報道により國際的紛糾なども起るまいと見られ國務省でも極めて冷靜に成行きを見守つてゐる、殊に米國陸戰隊鼓浪嶼上陸の如きも出先きの裁斷に基くものであつて米國國務省當局は上陸したとの報道に接するまで或は上陸の必要なくして解決されるだらうとの立場を執つてゐた位である

### 英政府も同答

【東京十九日發同盟】帝國政府は去る三日附をもつて英米兩國政府に對し上海共同租界の地位に關し帝國政府の見解を申入れ
一、共同租界の日本人代表增加
一、土地章程の改正
一、特區法院の接收
等を我が公正なる要求をなす所あつたが米國政府は十七日附をもつて日本側の要求に應じ難き旨の見解を齎示し來つたが英國政府も亦米國政府と步調を合せ十九日午前十一時クレーギー大使をして澤田次官を外務省に訪問せしめ米國政府と同一趣旨の見解を申入れ來つた、帝國政府としては共同租界の機構改革は東亞新秩序建設のため必須の條件であるに鑑み今後とも英米兩國の事態の適應なる認識と新しき見解を要求し既定方針に邁進するものと見られる

# 綏靖軍活躍
## 皇軍と協力敗殘兵征伐

【廣東十八日發同盟】わが皇軍と協力して[illegible]西方假道一帶の治安維持に當つてゐる沈鵬部下の綏靖軍一枝隊は十六日[illegible]附近において[illegible]に及び、又附近にある支那側[illegible]においても同隊は[illegible]の指揮する約百名の遊擊隊を攻擊し[illegible]以下二十六名を捕虜とし殘兵を殲滅した、一方その一部は附近の土橋において遊擊隊を擊破これを潰走せしめた、敵遺棄死體九十

# 潼關を猛爆
## 軍事施設や列車爆破

【〇〇基地十九日發同盟】陸の荒鷲山口部隊中村隊の重爆〇〇機は[illegible]

# 英國案に絕對反對
## アラビア民族最高委員會

【エルサレム十八日發同盟】パレスチナのアラビア民族最高委員會は英國政府のパレスチナ問題解決案に對し絕對反對である旨十八日左の如くコムミュニケを發表した
英國政府のパレスチナ問題解決案は過般のパレスチナ會議においてアラビア民族代表團の全員が一致拒否した英國政府の提案を基礎としたものであつて、アラビア民族最高委員會としては同じ理由によつてこれが受諾は絕對に拒否するものである

# ユダヤ人各所で　反英の大示威行進
## 警官隊と衝突し七十名負傷

【エルサレム十八日發同盟】十七日ロンドンで發表されたパレスチナ問題解決案に關する白書に對する不滿からパレスチナのユダヤ人間に澎湃として英國反對の機運が興し、これが抗議の一表示として十七日のユダヤ民族評議會により決議せられた總罷業は計畫通り十八日早朝より實施せられるに至つた、同日エルサレムのユダヤ人は示威行進開始のためユダヤ區に集合し、治安維持のため途に向

**軍隊も出動し鎭壓に向**

つた警官隊は拔劍騷ぎを演ずるに至つた、テル・アヴイア及びハイファの兩市では十八日朝よりユダヤ人の騷亂が開始されてテル・アヴイア郊外居住のユダヤ人は示威運動のため殆んど市內中心地に集合したため郊外は無人境の狀態を呈するに至りこの擾亂に際して遂に七十名以上の負傷者を出すに至つた結果となつた、一方十八日ハイファでも四千のユダヤ青年男女が工業學校庭に集合、英國白書を諷示する意味の自殺を[illegible]揚げた山に火を放ち思ひ思ひに英國案を嘲罵した揭示これに加はつた一般民衆とともに大示威行進に移り口々に白書を罵れ、バルフオア宣言萬歲の喚声を揚げ反英氣勢を揚げた

### 軍隊が出動し　騷亂を鎭壓

【エルサレム十八日發同盟】パレスチナ問題解決に關する英國政府の白書に對する不滿から排英示威運動に入つたパレスチナのユダヤ人は十八日夜これが鎭壓に向つた警官隊との間に衝突騷ぎを演じユダヤ人側に百名の負傷者を出すに至り、これら負傷者は直ちに病院に收容せられたが、一方警官隊側でも英人警官十名が負傷した、この騷亂は同日午後十時に至り出動の軍隊と英國警官隊の手に依り漸く鎭靜せしめられ、示威のため集まつたユダヤ人民衆は解散を命ぜられた、一方この騷ぎでパレスチナのユダヤ人居住地區は多大の損害を蒙り市內大通りに面する多數商店の窓ガラスは破壞せられ無數の外燈は打倒されてそれ等の破片で道路は山をなす有樣を呈した

十八日に引續き十九日午前十一時折柄の皐月晴れに勇躍出發、陸上部隊と協力して隴海線沿線附近の敵軍要據点等に猛爆を敢行し軍事施設、軍用列車其他を爆碎多大の成功を收めた

### 市內は大混亂

【太原十九日發同盟】十八日拂曉以來之に呼應して隴海線の敵重要據点を襲擊、爆碎しまた各本部隊は十九日も引續き掃蕩戰を續行し敵軍は今や收拾すべからざる混亂に陷つてゐる

### 敵五百を潰滅

【太原十九日發同盟】原田部隊は十八日朝山西西南端の西許村、東許村（安邑東北方十二キロ）に浸入せる重機多數を有する第百七十八師約五百を猛襲、これを東方山中に潰走せしめた、目擊せる敵遺棄死體將校以下三十七、その他死傷多數ある見込み

# 敗將が協議
## 陣容建直しと協同防衛を

【香港十八日發同盟】確報に依れば軍事委員會副委員長馮玉祥は蔣介石の命を受けて陽郎（漢水上流）に到着十六、七の兩日に亙つて李宗仁、李品仙、湯恩伯、張治中、孫連仲等第五、第一兩戰區の最高領袖を招集軍事會議を開催したが席上西部大別山脈におけるわが軍今回の包圍攻擊作戰により混亂狀態に陷つた支那軍の陣容建直し及び河南、湖北兩省における兩戰區の協同防衛策につき協議を遂げた模樣である

# 古莊大將親任式
## 十九日宮中で御擧行

【東京十九日發同盟】天皇陛下には十九日午後二時宮中鳳凰の間に出御、平沼首相侍立の上陸軍大將親任式並に軍事參議官親補式を行はせられ古莊幹郎中將に對し親任並に親補の勅語を賜ひ首相より官記及び職記を授けた
任陸軍大將　補軍事參議官
陸軍中將　從三位勳一等功五級　古莊幹郎

### 病氣恢復

【東京十九日發同盟】新陸軍大將古莊幹郎氏は當年五十八、幼年學校から大學まで首席で通した英才、昨年十月の廣東攻略に南支軍最高指揮官としてバイアス灣無血上陸に成功し僅かに十日にして廣東市を攻略して武名を中外に轟かしたことは餘りにも有名であるが、無念にも戰場において病氣が再發したため參謀本部附となつて內地に靜養療養してゐたが病氣も恢復したので今回陸軍大將に任ぜられ軍事參議官の重職に補せられたものである

# 學務部長會議

【東京十九日發同盟】全國學務部長文部省所管會議は十九日午前九時開會、荒木文相より時局認識、戰時下の文教刷新等に關する訓示あり、次で石黑次官より指示事項及び注意事項の說明を行つた指示事項の主なるもの左の如し
一、國體觀念の透徹と皇道精神に關する件
一、興亞教育の振興に關する件

# 司法長官會同　第四日目

【東京十九日發同盟】司法長官會同第四日目は十九日裁判所長側と檢事正側に分れて司法大臣官邸において開會、裁判所長側は本省諮問事項
一、人事調停法の施行につき注意すべき事項
檢事正側は同じく本省諮問事項
一、銃後治安の確保につき注意すべき事項
を議題に夫々協議を行つた

# 總ての毛系に　最高價格を公定
## 廿日附官報で公布

【東京十九日發同盟】商工省では昨年八月毛絲販賣價格取締規則を公布、それに基く告示をもつて一部毛絲の公定價格を設定して來たが、物價政策の進展に伴ひ全面的に毛絲公定價格を設定するの必要に迫られたので今回毛絲販賣價格取締規則及びこれに關する告示を改正し凡ゆる毛絲に最高價格を公定し二十日附官報をもつて公布二十五日より實施することとなつた、改正要旨左の如し
一、紡毛系につき全面的に最高價格を公定したこと
二、梳毛系の內山羊毛、駱駝毛、アンゴラ兎毛等を混用したるものにつき最高價格を公定した事
三、交撚系の最高價格を定めた事
四、他の纖維九割混用の梳毛系最高價格を定めたこと
五、國防色毛系（羅紗毛系の色）を獎勵する見地より國防色の染賃は從來より引下げ價格關係より國防色の系の生產を助長獎勵する方針を採つたこと

# 高雄稅關長に　富田氏を任命
## 十九日に異動發令

高雄稅關長曾根原弘氏の死去による補充異動は十九日附左の如く發令された
稅關事務官（高雄稅關監視部長）　富田嘉明
任府稅關長（四等五級）　高雄稅關長を命ず
地方理事官（高雄州岡山郡守）　佐藤正二
任府稅關事務官（七等十級）　高雄稅關勤務を命ず（監視部長）
府屬（官房審議室）　畠中市藏
任地方理事官（七等七級）　高雄州岡山郡守を命ず
地方警視（高雄州高等課長）　鈴木弘家
任府稅關事務官（五等七級）　基隆稅關勤務を命ず（監視部長）
地方理事官（臺北州淡水郡守）　久武猛彥
任府地方警視（七等九級）　高雄州勤務を命ず（高等警察課長）
府屬兼專賣局書記（官房人事課兼祕書官室、專賣局總務課）　久保庄太夫
任府地方理事官（七等八級）　臺北州淡水郡守を命ず

# 大藏辭令

【東京十九日發同盟】十九日左の如く發令
大藏書記官大臣官房文書課長　松隈秀雄
任營繕管財局理事　營繕管財局理事總務部長を命ず
尚營繕管財局理事總務部長江口見一氏は東拓理事に就任することになつた

# 九江永修間の　鐵道開通す

【永修十八日發同盟】支那軍が退却に際しレール一本、枕木一つ殘さず持ち去つた南潯鐵道德安、永修間二十七粁の復舊工事は南昌攻略後落合部隊の手により不斷の努力が續けられてゐたが、この程完成十八日午前七時九江發第一番列車運轉の開通式が擧行され茲に九江から永修までの鐵道が復舊した

# 人事

▲木內五助氏（臺銀常任監查役）二十五日來臺の筈
▲喜多收一郎氏（臺拓南支課長）十八日著任十九日各方面に着任の挨拶

# 天無口

コロンスの租界問題をキッかけとして、長い間の厄介な問題に根本的解決のメスを入れねばならぬといふ事は今や吾が國民の總意である。もう如何ほど日本が隱忍し自重してゐても、此の問題で先方が誠意を示して來るといふことは到底望めないやうだ▲中支へ行つた人々が異口同音にいふ事は、〃日本は支那大陸で戰さに連勝しながら、猶額大の租界では敗け戰さばかりしてゐる〃といふのだ。親日政客の暗殺、國旗行や青天白日旗をコレ見よがしに林立させてゐる光景などを見せつけられると正にさう思ふかも知れない▲そこで租界の根本解決策だが日本政府が此の問題で英米佛などの政府に正面から交渉を持ち出したのは頗るまづい――といふ批評もある。そして此の問題は現地で現實の問題を捉へて臨機應變の處置を執るのが一番賢明で手つ取早いといふのだ。案の定、米國からはお早々と、日本政府の租界改革案には同意出來ぬと斷つて來た▲お釋迦樣は流石に旨い事を仰有つてゐる。ソレは〃人を見て法を說け〃といふのだ。法を說くにも相手の人物を見た上でやるべきで、殊ら支那に於ける日本の立場を腹の底では諒解しても、自國や自分等の權益の上で明かに損だとする事は何とか彼とか理窟をつけて決して屈しないのがアングロサクソン系の民族性だ。こいつを忘れて居ては何年たつても外交戰で日本が勝利を占める樣な事は到底望めない▲まア英米政府へ一通りの挨拶はした事だから、今後若し依然として北中南支の租界で反日團をかばふ樣な不公明な處置を租界當局が敢てしたなら、その時こそ〃殘された最後の手段〃に出る外は無い。ソレにしても現地當局はよく今日まで我慢してゐたものである。

最新刊
彥根高商教授　桑原晉著
日本國民經濟學
價四圓二十錢（郵料五十二錢）

八版出來
前大藏參與官　商工政務次官　勝正憲著
新稅の話
價一圓八十錢
待望の四月一日より實施の新稅法の解說書出づ！

最新刊
エコノミスト編輯局長　平尾彌五郎著
日本戰時貿易論
價二圓五十錢

最新刊
神戸貿易研究會常任理事　中井省三著
日本戰時貿易政策と輸出入リンク制度論
價二圓二十錢

好評五版
柳田泉著
傳記小說　孔子
價一圓八十錢

最新刊
東京帝大講師　東京商大助教授　佐藤弘著
商品學の常識
價一圓二十錢

發行所
東京・京橋　第一相互館
千倉書房
振替東京九一七八

# 日、滿、支産糖大計畫 三千萬擔を目標

## 滿洲國のビート開發も急務 糖聯で綜合的に研究中

【大阪十九日發】わが糖業界は臺糖の大陸市場への劃期的流出から一大轉期に直面してをり大陸向輸出とこれに國內市場への供給確保の問題が最近における最重要問題として日本糖業聯合會により採り上げられたが、その後業界各方面で研究されるにいたつてゐるが、この結論としては日、滿、支ブロツク全體としての產糖計畫の確立が急務とされ、糖業聯合會でも目下大陸殊に滿洲國當局の歸來をまつて砂糖輸出組合設置問題とともにこの問題の研究に着手するものとみられるにいたつた 而して日、滿、支ブロツク內糖業を今後十ケ年間の期間において檢討すると滿洲國における消費激增の結果として同國內においては五、六百万擔の不足が豫想され、從つて同國內におけるビート糖開發が刻下の急務とされることとなり、各製糖會社では滿洲ビート糖開發に進出する機運にあり、鹽水港製糖では近く北滿興業（資本金五千万圓）の設立計畫を發表しこれに先鞭をつけるにいたつてゐる すなはち最近の調査によると臺灣の年產糖高は一千二百九十五万擔、わが全領土內の產糖高は二千七百万擔とされ、これに對しわが全領土內の年消費は二千万擔と豫定され、したがつて滿、支大陸市場に供給され得る本年度の過剩糖は約六百万擔とされるが十年後におけるわが領土內產糖は約三千万擔とされ、これに對しわが領土內消費はこれとほぼ同額の約三千万擔となり、十年後にはわが產糖のブロツク內供給は不可能となる一方支那における最近の輸入糖は三百万擔であるが關稅、治安、經濟狀態が回復すれば、一千万乃至千五百万擔となるがこの分は廣東デルタおよび南支皇軍占領地の甘蔗糖開發により充足し得、滿洲國における現在の消費高は約二百万擔であるが、現在の消費率は人口一人當り六斤であるからこれが十年間に現在の英獨の消費率（一人當り十六斤）に近づくものと見之を十五斤程度とすると十年後の人口は四千万乃至四千五百万とされてゐるから年消費高は五百万擔乃至六百万擔とされ、現在の滿洲製糖ならびに北滿興業の產糖高は二十万擔で十年後に五十万擔乃至七十万擔ピクルに達するものとしても、なほ四百万擔乃至五百万擔の不足となり、滿洲ビート開發が急務とされるわけである

# 米作と蔗作との作付面積割當

## けふ特產課より糖業者に方針指示

米穀增產施設のため督府殖產局では連日關係官會議を開き重要作物の作付計畫樹立を急いでゐるが、中でも最も重要問題は米作と蔗作の二大作物及び黃麻の作付面積割當である、之等三作物は水田地帶作物である關係から米作との關係最も密接であるが、十五米穀年度において臨時食糧政策として內地移出米五十万石增產を圖ることとなつたので、その增產遂行のためには本年第二期作及び十五年一期作を通じての自然增收二十六、七万石を差引き、尙二十三、四万石を新規に增產せしめねばならず、そのためには水田面積を約八千甲內外增加せしめるを要する模樣で結局これだけの面積は現在水田地帶に割込んで來てゐる甘蔗、バナナその他作物に對し相當面積だけの撤退を餘儀なくされ、水田地帶の撤退する原料甘蔗栽培面積は畑地及び新規開墾地により求めしめ、大體において原料甘蔗の生產計畫には支障を來さずに米の增產を計畫中であつたが、農務、特產兩課が十八日午後協議の結果漸く方針一致を見るに至つた、依つて特產課ではこの根本案を實行に移すため全島の各製糖會社首腦部及び農事主任を二十日午後一時より台北市協和會館に招致し、特產課よりは佐々木代理課長、土井、吉良兩技師以下係官出席して特產課の方針を指示し糖業者の協力を求め、且つ各會社間において水田地帶より撤退する原料甘蔗採集面積の協議をなさしめることとなつた、而して二十一日には再び特產課と糖業者が會合して最後的決定をなすこととなつた右決定の上は農務課に於て黃麻その他重要作物の作付割當計畫を二十二日中に樹立し、二十四日田端局長の歸北を待つて正式決定を見ることとなつた

# 臺灣製糖は增產

## 溝裡の廿五日終了が殿りで 今期は五百五十萬擔に近い

臺灣製糖の今期作業は四月十七日終了の埔里社を第一着とし五月に入りては各工場相繼で終了し、最早台北と溝裡を殘すのみとなつたが十一製糖所、十三工場の內、第二回豫想に比し減少したのは九月の風害と水田蔗作早刈を主因として減收となつた阿緱のみで他は多少共增加し、殊に車路墘の六万三千擔、後壁林の五万三千餘擔、三崁店の四万五千五百餘擔、橋子頭の三万四百餘擔が目立つてゐるが廿三日頃終了の台北工場も既報の如く三万八千餘擔を增加し殿りとなつて廿五日終了見込の溝裡工場も產糖約七十五万擔と第一回豫想に比し三万三千餘擔を增加する模樣であるから結局同社の總產糖高は第一回豫想の五百二十五万擔に比し二十四万八千擔內外を增加し五百四十九万八千擔、即ち約五百五十万擔に達する模樣である果して然らば前期に比し實に百二十一万餘擔の著增である

# 十五—六年期の甘蔗買收價格据置

## きのふ糖聯本部で決定

【東京十九日發同盟】糖業聯合會では十九日丸の內工業俱樂部に各社協議會を開き昭和十五—六年期の蔗作獎勵方針、植付契約、甘蔗買收價格、肥料資金の融通、種苗供給、その他に就いて協議の結果十四—五年期蔗作獎勵規定をその儘踏襲し產糖高の減少を來たさざるやう善處することに方針を決定この旨糖聯台灣支部へ打電した

# 廣東の製糖事業

## 改造すれば增產可能

【高雄電話】〇〇丸は十九日午前九時〇〇から高雄に入港したが船客百五十名中去る三月六日高雄を出發した糖聯各社一行中の七名も居たが一行の鹽水港製糖社員稻山俊氏は語る

廣東占領區內には東莞、新造、市頭、順德の四製糖工場がある、が、その內東莞工場が被害少くこの工場を改造して今期製糖作業を行つたが臺灣から內地人百五十名及び明治組から七十名を連れて行つた外現地で支那人を百名餘使つて居る、東莞工場開始に依り甘蔗を栽培して居ながら今まで販賣先のなかつたために困つて居た農民達は大いに助かつたと喜んで居る、土質は優良だが栽培法が拙劣であつたため甘蔗の品質は臺灣產に比較すると二割方落ちる、今期は二万八百俵製造したが事變前は四、五万擔位出來たと云ふ事である工場の機械設備等は多少劣ると思はれるが機械の中には新型が多いから內部に改造を加へれば十万近く出來ると確信する

### 竹山工場終了

昭和製糖の改良糖廍竹山工場は十八日午前零時限採終了した、原糖壓搾高一億二千九百六十七万七千四十斤である

### 新興製糖終了

新興製糖會社は十七日午後十一時十分製糖を終了した、產糖高三千万一千三百七十二擔十九斤、步留一割二分一厘五毛にして、製糖開始當時の豫想に比し一万五千三百九十二擔十九斤增、步留は四厘四毛低下に當る

# 一期作は蓬萊減少 在來種が增加

## 作柄はさう惡くない

島內各地の一期米作況と米穀事情に對する產地事情を視察して十八日歸北した加賀卯之吉氏は往訪の記者に次の如く語つた

本年第一期米の作付面積は近く總督府から發表される模樣だが私の調査したところによると蓬萊米は高雄州の外は各州共作付減少し、反對に在來米は一般に作付增加してゐる、之は今春來在來米が頭を出し蓬萊米と鞘寄せしたことが主因で、第一期米から實施の米穀買上げの早手廻しとは受取れない、誰か內地へ電報したか知らぬが、本年第一期米の作付が二万甲減り、蓬萊米の收穫が昨年より九十万袋減るとあつたが、私はさう悲觀しない、全島の作付減は先づ二万二、五千甲位のものでなからうか、之は水田に對し蔗作の外雜作物が進出したことも原因して居り臺中其他に黃麻が割込んだことも可なり減つてゐるやうに見受けた、併し作柄はさう惡くない、臺中州では四月に雨があり日照不足を來したとは云へ早場の高雄州では低溫の爲めに稻熱病の發生を免れたとも云はれてゐる、高雄州農事試驗場の調査によると四月に氣溫が下り濕度が高く、そして氣溫が上ると稻熱病が發生することが多い、之に反し四月に氣溫が上り氣溫が低いとそれを免れるといふのであつて、臺中農事試驗場で聞いてみても昨年は一月末から三月上旬にかけて低溫があつたが、今年は四月に低溫が來た點が違つて居り、生育は多少遲れてゐるが、作柄そのものは惡くない、私は蓬萊米は平作を下らずはないかと思つてゐる、督府當局では十五米穀年度に於て五十万石の增產計畫を持つてゐるといふことだが、地方勸業當局の意氣込からすると作付の增加は勿論、單位收穫の增加も可能であり、五十万石位の增收は二期と一期で五十万石づつとしてさうむつかしいものでないといふ自信を深くした次第である、殊に私が興味を感じた點は黃麻、蓪麻、棉、甘藷等の特用作物が各州に割當てられ州郡勸業當局が如何にも仕事の仕甲斐があると云つたやうに興味と熱意を持つてそれに當つてゐることであつた、米の作付が十ケ年で二万五千甲になるやうになつてゐたが、昨年見たことがあり、それには黃麻の作付が十ケ年で二万五千甲になつて米と共に重要產業計畫に遂に至つたので、當局の眞劍な意氣を感じ、これら重要產業計畫の確立され、二万五千甲の黃麻作付が本年中に實現するに至つた所で、當局の眞劍な意氣と農島民の素晴らしい意氣込みを見る事は出來ぬ、作付は立派な地位にある將來の發展を可能なればこそそれが出來るのだとつくづく感じ入つた次第である

# 過燐酸の公定價格と配給

## 十九日業者が協議

台灣總督府殖產局では目下府令による肥料配給統制規則を立案中であるが、之と併行して從來輸移入實績ある肥料業者をして硫安に對しては台灣硫安配給株式會社（資本金六万円四分一拂込）を、燐酸肥料に對しては台灣燐酸肥料配給株式會社（資本金五万円四分一拂込）を設立せしむべく準備中であつたが、兩會社とも四月下旬東京に於て關係業者が株主となり設立することに內定、近く府令による肥料配給統制規則の公布と前後して發起設立することとなつた、而して台灣燐酸肥料配給株式會社發起人たる三井、三菱、盛進、賀田組、安部幸、山半、朝日、越智、杉原、大正興業の十店では一期米作用の過燐酸肥料の目的的配給割當及び價格決定をなすため十九日午後二時より三井物產台北支店內に會合し協議を重ねた結果過燐酸島內販賣價格協定の件は各店の內地製造元との價格契約が未了のものであり且つ基隆沖渡値段十九%物二円五十錢より

# 臺北卸物價 四月は微騰

## 騰貴せる八品、下落九品

台灣銀行調査、四月中の台北卸賣物價指數は三月の反落から再び揚足となり總平均一一五ポイント四六で前月に比し〇ポイント五七の微騰を示した、即ち調査品目四十六品中前月に比し騰貴せるもの八品、下落せるもの九品、保合二十九品であつた

◇騰貴せるもの（八品）—豚、鷄、落花生、食料品、家鴨、バナナ、內地材木

◇下落せるもの（九品）—小麥粉、大豆、水牛、茶、毛織物、鑄材、硫酸安、切砂糖、蠟

◇保合のもの（二十九品）—米、砂糖、味の素、醬油、食鹽、（中略）繻綿織物、綿織物、帽子、メリヤス類、石炭、薪、木炭、セメント、煉瓦、釘類、檜、紅檜、豆粕、硫安、過燐酸、紙、燐寸、アルコール、ガンニー袋、石鹼

右物價を種別にして前月に比較すると（十）騰貴（一）下落（×）保合

| 種別 | 指數 | 前月に比し |
|---|---|---|
| 食料品 | 一一〇 | （×） |
| 嗜好品 | 一一〇 | （十）三 |

## 日本硫安增產

【東京十九日發同盟】近時本邦硫安界は後述の如き事情から需要は增大傾向にある半面生產は逆に減退を見せてゐるが硫安の增產は農業生產力擴保上極めて喫緊とされるので右に關し日本硫安會社では十八日重役會を開催、協議の結果愈よ設備を擴張し增產を行ふことに根本方針を決定、今後關係方面と折衝を行ふこととなつた、然して現在の硫安生產設備能力は二十五万噸であり、飼料、小麥の大增產に伴ふ硫安の需要額は約百万噸に上るものと見られるので今後これを賄ふためには約百五十万噸の設備能力擴張が必要とされる訳であるが實際問題として資材其他の制限を受けどの程度の實現を見るかは注目されてゐる

### 物價委員會 廿五日督府に開催

台灣物價委員會第一回總會は二十四日午前十時督府に於て開催し、委員會規則規定及び議案を決定、議案の下審議をなすこととなつた、而して委員會は二十六日午前十時より正廳に於て開かれる

| 種別 | 指數 | 前月に比し |
|---|---|---|
| 衣服品 | 一七二 | （一）二 |
| 燃料 | 一二四 | （×） |
| 建築材料 | 一三七 | （十）五 |
| 肥料 | 一一二 | （一）二 |
| 其他 | 一一三 | （一）一 |

# 日本通運總會

## 理事一名增員上海に專任か

日本通運株式會社は本月二十三日東京にて第三回定時總會を開催、昨年十月より本年三月に至る半期の利益處分案の外理事一名增員の件を附議する由、右總會に出席の爲め台灣、上海各支社長安座上理事は十八日富士丸で上京したが、中支那の營業所增加と運輸網擴大に連れ、專任の上海支社長を必要とし一方台灣支社にあつても今や島內の支店出張所約五十箇所の多きに達し、此の島內だけの業務督勵に加ふるに運送合同の機運も濃化し、社務益々多忙にして中支方面まで手が廻り兼ねる事情にあるので、今度の總會で理事一名增員と共に此の理事が專任上海支社長となり、安座上理事は台灣支社長に專任することとなるものと觀測され、又新理事は社內より選任されるとなるべき新理事は社外から人でなく外部より入社するのではないかとみられてゐる、配當は未定であるが、多少增加の氣配は否めないといふ、尙姉妹會社の臺灣興業會社は四月で當期決算を締切つたが、十八回定時總會を六月下旬開催の二配し得る模樣で六月下旬開催の二十八回定時總會で正式に決定する筈である、尙姉妹會社の台灣興業會社は四月で當期決算を締切つたが廣東出張中の八十川專務が二十一日歸臺し、中辻社長が鄉里にかける令姉の病氣の爲めに歸臺遲延の爲め第七回定時總會は例年より遲れて六月上旬開催の事となるべく業績は前期と大差ないので配當五分据置の見込である

# 東拓總裁更迭

【東京十九日發同盟】東拓總裁の更迭は十九日づけ左の如く發令された

佐々木駒之助

東洋拓殖株式會社總裁仰付らる

從六位 安川雄之助

依願東洋拓殖株式會社總裁被免

尙東拓では來る二十二日東拓ビル內本社で臨時株主總會を開き理事渡辺勉、同大志摩孫四郎、同佐方文次郎、監事小貫長造、同岩瀨政の五氏任期滿了につき改選の件を附議する

# 伊羅兩國間に貿易協定成立

【ローマ十八日發同盟】イタリー、ルーマニア兩國の經濟關係強化のためイタリー訪問中のコンスタンチネスコ、ルーマニア藏相は去る十一日ローマ到着以來ディレヴェル藏相をはじめチアノ外相其他と懇談を重ねつつあつたが、この結果イタリー、ルーマニア兩國間にベーター制に依る新貿易協定が成立した旨十八日イタリー政府當局より發表された、右發表に依ればイタリーは新協定に依りルーマニアに對して機械類其他各種特製品を輸出しこれに對しルーマニアより小麥、玉蜀黍等穀類及び石油、香料等を五億リラを限度とし輸入せんとするものである

# 東光業績向上

## 今度南支へ進出

東光株式會社は今度南支に進出し廣東に東光興業公司と稱し支店を開設することとなり、右開設の爲め專務八十川清氏が廣東へ出張中の所二十一日歸臺の事になつてゐるが、同社の決算は五月と十一月であるが、當上半期は好調の販賣

# 利益配當の審査附議事項（內地同樣）を可決

## 第一回委員會開く

總動員法第十一條に基く第一回台灣會社利益配當資金委員會は十九日午後一時半より總督府長官公室に於て會長森岡長官以下諸田、今川、治山本各委員（田端、水津、宮澤三氏缺）木原幹事たる山岸金融、井田商工、特產課長代理佐々木勤務の各課長（中平氏缺席）出席の下に開催され、先づ委員會で附議すべき事項を原案通り可決後山岸幹事より會社利益配當及資金融通令に關し懇篤な說明があつて三時半散會した、當日可決した附議事項は左の通りである

一、配當令の第二條の許可を要するべき事案

二、合併會社の基準配當の認定に關する事案

三、資本增加後の基準配當率の認定又は指定に關する事案

四、前二號の外資本金百万円以上の會社に關する事案

五、その他類例に關し委員會で審議を適當と認むる事案

六、統制命令に關する事案

## きのふ督府で

[illegible]

# 內外商況欄（十九日）

## 米期 東京盆檜を移し 買氣不振に安止め

### 堂島米況前場

【大阪十九日發同盟】東京ボンヤリに買氣薄く、先限は三十六円八十五錢と二丁方下放れて寄り、アトも買氣不振にヂリ安を示し、結局八十二錢と九錢下に止めた

### 堂島米況後場

【大阪十九日發同盟】後場先限は正米筋と采客筋に賣り戾しに弱合ひ辨當ハトで一高一低で八十錢と保合ひに引けた

### 堂島雜觀

【大阪十九日發本社特電】朝鮮米はべら棒に買募つてゐるので當限は恐らく內地米一本で渡されてゐる、並に於て朝鮮米と九州米であるが新米は出廻らない▲九州米は稍合が乏しくなり出物が少ないのでは當限三丁下から四月の外景が保合と伸び切れない、現も角期近は抵抗と云ふ。例の買上げ發表がさつぱりと片附かねると伸びる目はない▲當限が押へられてゐるから先限もスラスラと伸び切れない、現も角期近は上げ難い氣がする【大阪十九日發同盟】東京の軟調に買氣頓挫して買物薄となり、兒玉筋や不味に追ふ支配も突込んで買ひ物は少ないので一寸にも下げ切れなかつたが相場面から見ると、もつと安値があるのではないかとの人氣である

## 島內商況

### 臺灣正米市場

| | | |
|---|---|---|
| 後場 | | |
| ▲一期蓬萊 | 中 | 元 |

### 臺米現物相場

| | 不申 | 不申 |
|---|---|---|
| 北部一期在來米 | | 三一〇 |
| 南部二期在來米 | 一三、三〇 | 一〇 |

## 米界餘聞

【大阪十九日發本社特電】阪神間に於ける蓬萊米中部七、八月物十へ產地安から買氣冷却し安値つて來たが、安場で當限の受方と見られた買方筋から押目は期待である▲東京市原來の實見送りで六円大臺割れの希望は立つが、兒玉、清水等の當限附ではなく、正米がさつぱり買はれないから場合で買退くのが良策であるとて買退くが穩當であり▲同氏は大に反はそれを受けたのである

### 大阪期米後場

[illegible]

### 東京期米後場

[illegible]

### 神戶期米後場

[illegible]

### 大阪正米標準値

【十九日本社特電】

| | | | |
|---|---|---|---|
| 內地中米 | 三二、〇〇 | 朝鮮中米 | 三二、〇〇 |
| 蓬萊米 | 三一、六〇 | 在來種 | 三〇、〇〇 |
| 丸臺米 | 三二、〇〇 | | |

## 砂糖 輸出保合 清算下押

### 一清算

【大阪十九日發本社特電】外電不冴えと輸出相場保合に輸出筋の買物打切れ四、六丁安に寄り、アトも不味に推移し六限十三円七錢九限十三円二十七錢引け

### 一現物

【大阪十九日發本社特電】分蜜は粉糖、黑糖の品カスレ公定值買入氣に保合、黑糖も七、八月物十三円七十錢と不變

### 大阪砂糖清算後場

| | 一節 | 二節 | 三節 |
|---|---|---|---|
| 限 | | | |
| 五 | 一四、〇一 | 一四、〇八 | 一四、一一 |

## 穀肥

### 神戶豆粕後場

[illegible]

### 神戶穀肥相場

[illegible]

### 大阪製粉、油

[illegible]

### 下關麥粉相場

[illegible]

### 大連特產前場況

【大連十九日發同盟】大豆は歐洲不穩なから奧地強調を眺め高寄を見せ、其後も邦商筋、マバラ筋の買に昂騰高値を見せたが、上値には奧地筋に叩かれて引緩む、豆粕は內地粕と大豆高及び邦商輸出筋買に顯騰、豆油は他品の崩調と邦商筋、有支筋、マバラ筋買に戾り

### 大連特產前場

| | 寄 | 引 |
|---|---|---|
| 大豆現物 | 八、六二 | 八、六八 |
| 五月限 | 五〇 | 五六 |
| 六月限 | 五三 | 五九 |
| 七月限 | 五五 | 六四 |
| 八月限 | 五五 | 六五 |
| 九月限 | 五七 | 六五 |
| 豆粕現物 | 二、九八〇 | 三、〇〇〇 |
| 六月限 | 九九〇 | 三、〇〇〇 |
| 七月限 | 九五〇 | 二、九六五 |
| 八月限 | 九三〇 | 九五〇 |
| 九月限 | 九六〇 | 九六〇 |
| 豆油現物 | 一九、一〇 | 一九、一〇 |
| 六月限 | 四〇 | 三五 |
| 七月限 | 六〇 | 二〇、〇〇 |

### 大連特產出來高

[illegible]

### 大連特產荷動高

[illegible]

## 絲況

### 大阪棉花後場

[illegible]

### 橫濱生絲後場

[illegible]

## 大阪重要商品

[illegible]

### 東京市中コール

【十九日本社特電】

[illegible]

## 株式 人氣極度に沈滯 依然局面展開難

### 兜町前場況

【東京十九日發同盟】鼓浪嶼問題は引續き紛糾を續けて居り、上海租界問題に對してアメリカの拒絕等あるも極度に沈滯せる人氣は一向變化なく濃厚なる氣迷裡に不鮮明な保合を續けてゐる、新東の如きも小幅往來を繰返せるのみで、相變らず局面展開至難の風情を示してゐる

### 東京短期後場

[illegible]

### 東京長期後場

[illegible]

### 大阪短期後場

[illegible]

### 大阪長期後場

[illegible]

### 大阪株式短期取組

【十九日本社特電】

| | | |
|---|---|---|
| 新東 | 賣方三二八店 | 買方三二四店 |
| 大新 | 賣方三二六店 | 買方三二九店 |
| 東新 | 賣方四二一店 | 買方三二八店 |
| 帝人 | 賣方二二九店 | 買方三二一店 |
| 商船 | 賣方二二一店 | 買方五七店 |
| 南業 | 賣方一二〇店 | 買方四六店 |

### 北濱展望

【大阪十九日發同盟】環境不冴えの上に東株の今期配當は五分と六厘方復配の模樣を傳へたので、尤も東株復配の模樣は豫想されてゐたので大して影響はなかつたがやはり人氣的に屆分來入らしめたやうで東新は百二十四円十錢と下放れたが下鞘を引いてゐた、東京が逆

## 財界株

【東京十九日發本社特電】上海租界問題の紛糾や鼓浪嶼島問題の成行を懸念する一方理事長經綸が難航を續けてゐるので市場人氣は兎角沈滯し勝ちであつて主力新東株に至つては全く問題にならず前場は前日同樣三十錢巾であつた▲後場に入つて手詰め一巡と新株の部分高で小戾し百二十五円三十錢の高値まで戾したが併しこれとても腰入れての買ひものではない、買るにも賣るにも高低巾が少くなつてきては改めて手を出さうとするものがないのが當然である▲東株の業績もあと十日許りで決算するが五月十五日現在までの手數料收入は百十九万六千円で一日平均一万四千三百円これを前期に比較すると三千万三千円の減收である▲實株市場が少し許り繁昌したからと云つて取引所收入の景況をなす肝腎要めの長期取引が窮屈しきつてゐるのだから取引所の收入は益々減る一方今期配當は五分（六厘減）を豫想されてゐるがこの際であるから思ひ切つて四分五厘乃至四分位にすべきだと云ふ樣な論まで出てゐる▲何れにしても、全ての物の統制が徹底強化されてゐるにも拘らずここ許りは古い殼に閉ぢ籠つてゐるのだから時勢に置いてけぼりを喰ふのも當り前だ尤も相場がもう少し動けば何のかんのと「否」な事を云ふ者も無からうが何としても日に新東が五十錢や一円位動いてみたのではお客も出て來ぬ訳である▲原田證券の原田昂平君は語る、清算取引の行詰りを打破する方法としては技術的に證拠金の引下げ以外に手數料を改正するとか上場銘柄を入替へるとか寄引立會をザラバ制にするとか色々合理的な方法もあらう何しろ場外で實物取引が何千何万株と云ふ樣に案外多量の取引が行はれてゐるのであるからこれだけの大

## けふの臺北白米小賣値段

（但し現金正味十錢引き）

| | | |
|---|---|---|
| 一、蓬萊米 | 上 | 三、四〇 |
| | 並 | 三、三〇 |
| 二、在來米 | 上 | 三、四〇 |
| | 並 | 三、三〇 |
| 三、七分搗米 | 上 | 三、三〇 |
| | 並 | 三、二〇 |
| 四、半搗米 | 上 | 三、三〇 |
| | 並 | 三、二〇 |


## 商業登記公告

●法人登記公告 財團法人協和會館（變更）理事井手薰死亡ノ爲メ理事三宅福馬（中略）昭和拾四年五月拾八日登記 臺北地方法院

●株式會社（設立）商號東興商事株式會社 本店臺北市大平町（中略）右昭和拾四年五月拾八日登記 臺北地方法院

●日本通運株式會社變更（支店）（中略）

●中壢商事株式會社（變更）昭和拾四年五月拾六日取締役（中略）

●台發會社臺灣興業公司（變更）（中略）

●蘇花自動車運輸合資會社（變更）代表社員松本光雄（中略）臺北地方法院花蓮港支部

## 第壹回決算公告

（昭和十四年三月三十一日現在）

貸借對照表

臺灣畜產興業株式會社

[illegible]

## 株式名義書換停止公告

來ル六月壹日ヨリ定時株主總會終了ノ日迄株式名義書換ヲ停止ス

昭和拾四年五月

臺灣畜產興業株式會社

## 株式名義書換停止公告

昭和拾四年六月壹日ヨリ第五回定時株主總會終了ノ日迄株式名義書換ヲ停止ス

昭和拾四年五月 臺北市榮町

臺灣拓殖株式會社

## 第壹回決算公告

（昭和拾四年參月末日現在）

貸借對照表

[illegible]

右之通リ候也

昭和拾四年五月貳拾日

裕益商事株式會社

## 第壹回決算公告

（昭和拾四年參月末日現在）

貸借對照表

[illegible]

右之通リ候也

昭和拾四年五月拾五日

益隆運送株式會社

## 電氣從業員（事務員技術員）募集

[illegible]

鐵道部工務課

## 株式名義書換停止公告

臺灣興業株式會社

## 大阪商船

[illegible]

## 近海郵船 出帆

[illegible]

## 大連汽船 出帆

[illegible]

## 辰馬汽船 出帆

丸一組

辰春丸 五月廿一日

辰和丸 五月廿一日

## 壯丁團に竹腰の國防服

## 清酒 白鶴

台北 台南 近藤商會

## 齒痛頭痛にはガオガンに限る

## 皮膚科 花柳病科 泌尿器科 三船丸醫院

表町二丁目二一番地（全通り） （入院應需）電話四八五五番

## 大磯病院 內科 小兒科

入院室完備 兒玉町三丁目 電話六八六四番

## 齒科 青木齒科醫院

榮町三丁目台銀裏通（派出所前） 電話六七九五番

# 時事解説

## いつ爆發するか 第二の世界大戰

### 全體主義國と現狀維持國との對立

ドイツのチエコ併合とメーメル回收に驚破こそ！と起ち上つたイギリスとフランスはヨーロッパ勢力の均衡を破るものとして、今更泥繩式防堅工作に血眼を裂いて狂奔し始めた。ところが、今度は其の足許から鳥が立つやうにイタリーがアルバニアの領有に乗り出したので、眉に火の点いた英佛の狼狽は、宛ら水鳥の羽音に驚いた平家の姿よろしく周章為す処を知らぬといふ有様。しかも游石に平家ならぬ英佛の政治家は断乎として之が對抗策に乗り出した。燎然として中欧の火藥庫は既に東欧と南欧に飛火せんとしてゐる。

### 新時代への陣痛

ヴエルサイユ條約誕生以來見續けた甘美な冬眠を驚破られて現狀維持派の諸國は動搖した、彼等に取つて夜盗にもまさる無法者獨伊を膺懲せんとする勘意は明瞭であるが、果して獨伊はこれに何んと処するか？戰爭か？平和か？嵐の前に立つヨーロッパは、今や混乱の渦中に新時代への陣痛を悩んでゐるのだ。

過去二十年、理非もなく大人が子供を威嚇して抑へ付けるやうに英佛の行動は獨伊を威嚇する事に馴れて來た。しかし乍ら獨伊は何時までも子供ではなかつた。獨伊當然の生長を抑止せんとする子供騙しの威嚇は既に其の用を為さなくなつた。

これでは本格的脅迫、まかり間違へば一戰をも辭せぬ必要に迫られた英佛は遂にポーランド、ルーマニア、ギリシヤ、トルコ等一聯の国家群を率ゐて獨伊包圍の政治的軍事的方策へ乗り出すに至つた。先づダンチッヒと廻廊問題で第二のチエコたる事が懸念されてゐるポーランドと、これが救援に地理上の絶對的要素であり、更に石油資源の重要性から、何うしても味方に附けねばならぬ、ルーマニアに對し、取敢ず一方的保障を声明した『若し獨伊が此両国に手を着けるなら英佛は断じて承知しない』といふ訳である、そして其の後ポーランドとの關係を强化する為めに此諒解を相互的に協定する事となつたが、ルーマニアとは未だそこまで進んでゐない、ギリシヤ、トルコが英佛の陣營に驅て參加するであらう事は一般の常識である。

### 獨伊の反撃陣結成

要を結んで獨伊を絞め木に懸けんとする英佛の行動を見ては、獨伊たるものは安閑としてゐる訳には行かない、ユーゴースラヴイア、ハンガリー、ブルガリアを誘つて之に抗爭の態勢を整へた事は當然である。

四月二十八日のヒトラー總統の演説は、ドイツの歴史的自然の要求を貫徹する事に對し不動の態度を表明してゐる、けれども示唆されたその要求にポーランドは英佛の威を藉つて破摧の意向を闡明した。この獨伊の威力に對するポーランドの態度には、英佛側に於て尙ほ嘗の世界大戰當時、イタリーの三國同盟脫退を見た事情を想起して獨伊離間の可能を信ずる形勢が看取されるので、五月七日、今回の獨伊軍事協定が成立したのである、英佛一部の輿論は獨伊一體不可分の事實を見て今更の如く失望した、ポーランドの輿論は俄然事態の重大に自暴自棄の態を示してゐる。ポーランド國境に動く獨軍の数は連日増加して行くと外電は傳へ、形勢は日毎に惡化の一途を辿つてゐる。

### 不安に戰く小國の向背

獨伊對英佛、全體主義戰線か？民主主義戰線か？それは畢竟、不満の現狀打破によつて、今日の桎梏から解放されんとする獨伊の陣營と、飽滿の現狀を何処までも維持し、之に反抗せんとする分子を抑壓せんとする英佛陣營の衝突に外ならない。

從つて大體の色分けは既述の派別がその國の立場を明示してゐるが、尙ほ現狀維持の有無如何に關せず中間的立場にある小国群か、此二天陣營對立の形勢に処して深刻な不安と焦慮に驅られる事は無理であらう。

ドイツの領土を二分する廻廊とドイツ人の街ダンチッヒをもつ事によつて心痛するポーランド、蓋しブルガリア並にハンガリー領とロシア領を割取して肥つたルーマニアが、對手の三国を怖れ、更にブルガリア、ハンガリーを痛めつけて大ギリシヤの今日を為した立場の脅威は自然英佛を頼らうとするし、それと反對の立場にある諸国が獨伊に走らうとする事は理解出來よう。が、哀れ小国の立場は、その地位の現狀維持の如何によらず、周圍の實力的制限に押されて保身の方向を二三にしなければならぬものもある。ルーマニアが未だに何れとも判断出來ぬ行動を示しユーゴーが現狀改変派の獨伊の傘下に走つたのも皆その實例に外ならない、ベルギーは永世中立に戻り、オランダは形勢觀望中である、フインランド、スエーデン、ノールウエー、デンマークは四国會談の結果、中立を声明するに至つた。ラトヴイア、エストニア、リスアニアは果して何う出るか？謎のソ聯は對英交渉に於て去就が不明だ。然も事態の改善は何時の事か……小国の苦悩は涯しなく續く。

### 英ソ交渉の行悩み

周圍の情勢如何で、必ずしも自主的方向を採り得ない小国群に取つて、厄介なものに英ソ交渉の行悩みがある。西部国境のみでなく極東にまで全面的保障を要求するソ聯の提案を承認すれば、英国として國内財界の不評は忍ぶとしても、極東日本の怒りが恐ろしい。然も問題のポーランドとルーマニアは袂を連ねて味方の陣營を離脱する恐れがある。さりとてソ聯を對立陣外に立たせるときは、トルコへの保障に權威を失し、その間隙に乗ずるドイツの進出が苦勢の種である。しかもソ聯にして見れば、ポーランドとルーマニアを保障する代償に何等英佛からの保障も受けられぬとあつては、斷定に合はぬ取引として御免を蒙り度くもならう、もと〳〵他国の戰爭に疲弊の際を見て世界赤化を企圖するのが本望のソ聯の事である。迂濶な保障は引受られぬと、俄かにリトヴイノフを退陣させた辺り、只管保障を押付けようとする英国の老獪振りと好一對である。

一方　ポーランド、ルーマニアにして見れば英ソが相務的協定を結べば、いつ赤化の機會に見舞はれぬとも限らぬ。ドイツの進出も恐ろしいが、多年の經驗からソ聯の配下に何ほ忍び得ない苦痛なのだ。

ポーランド、ルーマニア既に然り、リスアニア、ラトヴイア、エストニアが行悩む英ソ交渉を眺めて途方に暮れてゐるのに何の不思議があらう。

### 日米兩國の動向

「一」か、然らざれば「二」と言ふ程現實の国際政治は簡單なものではない。其処には何ほ「三」もあれば「四」もあり得る。しかし乍らアメリカは既に明瞭に英佛の陣營に加担した持てる現狀維持国としてのアメリカの立場が等しく英佛に共通してゐるからである。民主主義国としてのイデオロギー的協同は世界政治には何の意味もない。是道主義か全體主義と選ぶ事は防共樞軸に何の妨げにもなつてゐない事實が何よりも雄弁に之を立證してゐる。そこで日本の動向が重視される。

「一」か「二」か、英佛か？獨伊か？それとも「三」或ひは「四」として衝突圏外に立つであらうか？日本の国民經濟が英米に負ふ所、獨伊に負ふよりもより多いと言ふ見解から歐米に日本の中立を確信し若くは希望するもの尠からずあるとか、私も日本内部にすら此種意見は絶無でない。が、首相、外相は共に道義外交を闡明して防共樞軸強化の方針を強調してゐる。これ現狀打破を基調とする興亞聖業の日本の立場か支那事変に於てハツキリ約束されてゐるからだ。かくて、世界は二大陣營に分裂の外ないか？迷羊の如き小国群擾得を續る包圍政策陣と各個擊破陣の衝突は途に免れ難い運命にあらうか……

### 慢性危局の連續か

米国評論家ウオルター・リツプマンは、世界の現狀を推論して、「獨伊對英佛だけでは戰爭にならぬが、これにソ聯か英佛の側へ一枚加はると戰爭は終に免れない、しかし此場合、日本が獨伊の陣容に參加すると再び戰爭の機會は失はれるだらう。故に米国は此際民主主義国家の立場から英佛を支持して日獨伊全體主義国をして戰爭を未然に屈服せしむるやう。これに强壓を加ふ可きである」と主張してゐる。

が、英十佛十米十ソ＝四＞獨十伊十日＝三と云ふ計算が果して正しいか何うか問題である。白耳義の軍事評論家ルールカンは、四国對三国の戰爭に於て「前者は後者より經濟力に優れ、後者は軍力に於て前者を凌ぐ」といひ「持久戰に於て前者が勝ち、速戰速決に於て後者が勝つ、そして持久戰となるか、速戰速決となるかは、第三国關係に及ぼす政治的睨力如何にかかる」と主張してゐる。

然るに現實の情勢は何うか、ソ聯の向背何ほ決せず、米の英佛支持も未だ消極的声援に毛の生えた程度である。日本の方向は既に決してゐる。獨伊は新軍事協定をスペイン、ハンガリーにも參加せしめんとして更に積極的活動を開始してゐる。

勢力の比重は、獨伊に多少分の良さが認まれるが、戰爭に對するヨーロッパの經驗は未だ容易に立ち切れぬものがあり、所謂慢性危局が際涯なく重複するのではあるまいか、だが其処には何ほ「しかし……」といふ間投詞のあることを忘れてはならない。

### 不戰の戰爭は既に開始

英國首相チエンバレンは「世界の現狀、未だ必ずしも戰爭に至る最後的段階には到達してゐないが既に戰端が開かれてゐるかも圖られないのだ。然も数十日、否数十時間の後には神以外人智を以て測り知れない所に今日の危局がある……」と强調して、政府提案の徴兵制度案を下院に要求した。米国では中立法修正案が政府の意圖を受けて下院に提出され、更に海軍擴張案が上院を通過した。佛国の四十時間勞働制は非常時體制の下に勞資の妥協成り、伊国の百億リラ國防計畫にポーランドの財政援助と相前後して確定したる外人部隊の動員は伊国のリビア駐屯軍の移動開始に傳へられてゐる。戰爭は未だ開始されぬが不戰の戰爭たる戰爭への準備？準備？は既に開始され、果していつ爆發するか、今や世界は眞に神のみ知る運命の闇を彷徨しつつあるのである。

風車のある風景　と云つてものんきな畫家の描く風景畫とは違ひます、歐洲の風雲に備へるベルギーの陸軍大演習の一景です


臺灣日日新報社　ハイキングコース（臺北近郊篇）　一冊金一圓

小川正子　小島の春　第六十四版
特裝版　價一・五〇（送一四）　普及版　價一・二〇（送一〇）
詩人も文學者も讀んで打たれた、感激した。
學者も教育者も其の魂を搖り動かされた。
軍人も政治家もこの祖國愛に驚かされた。
學生も事務員も眞劍さに觸れて襟を正した。
文部省でも日本圖書館協會でも推薦した。
面白い本だなどとは勿體ない。貴い本だと、出版者へ抗議して來た人もある。無名の著者が斯んなに讀まれたことは「肉彈」以來のレコードである。實にそれは著者の愛と眞實の勝利と云ふより他は無い。（掲載紙名記載申込に限り增補批評集呈）
全日本人の書
東京麹町區西黒坂町三丁目　長崎書店　振替東京九七三二七番

●おゝ懐しのわが香水　ヨツトー香水●

實業之日本　五月十五日號
玄人の打明ける着手前にこの準備
▲土地を買ふ前に…北門銀行取締役東京支店長　和田見治
▲古家を買ふ前に…玉塚不動產經濟研究所長　玉塚締伍
▲店を開く前に……喜多村實紀
▲金錢貸借の前に……宮　利平
▲家を建てる前に……多摩塚太郎
▲ボロ株を買ふ前に……秋山濱吉
この際投資家は何を考ふべきか…川島屋調査部　勝井政一
必ず受ける强力プラン　白木屋營業部長　宮入保弐
低物價政策の確立と財界
・新物價統制と財界の動向……飯田清三
・問題は國民の物價認識による…小林新
・組合の結成こそ當面の對策……木村增太郎
對獨包圍陣はどうなる（稲原勝治）
最近の印度はどう動いてゐるか……高岡大輔
功を急ぐの危險……本社社長　增田義一
サラリーマンは子供をどう教育すべきか…小竹茂
級友を語る（東大・大三法經科の面々）…高木友三郎
こゝが大切十ケ條
・中年者の衞生…木村博士
・新婚者の衞生…坂口博士
・商賣のコツ…相馬愛藏
・中堅サラリーマン…松本伊勢之丞
・中産者…高木三九郎
新南群島の占有と日本の南進を語る座談會……武富少將・小倉中佐・齊藤少佐・川本邦雄・三好朋十・谷口五郎
財界夜話　大阪商船の川造株肩替り裏話　華北・華中鐵道の成立とその新陣容
問題人物　新國民運動を目指す中野正剛氏の行く方　戰時外交家として登場するか松岡洋右氏の行く方
候文教室(1)　候文の用語　文部省囑託　井原庄治
十五日興行相撲談義……宇野庄治
世にも大切なもの三つ……名士ハガキ回答
ビル街生活者の衞生…三井合名技師　川島喜藏
病的に居眠りの出る人はどこが惡い（小池博士）
定價卅五錢　送料二錢　東京京橋區銀座西一　實業之日本社　振替東京三二六

白粉下なしで上手に出來るヱリ化粧料！
ツキ、モチ共に優れたブルースは他品の三分の一の經濟量で、正しく美しい衿化粧がワケなく出來て絶對に汗崩れがしません
ブルース　チタニウム主劑・ホルモン配合　大小二種
★和裝の方、色白い方は…白色
★一般御婦人方には……肌色
★洋裝赤髪の方には……黄色

はげません・落ちません
美と魅力を一日輝かせます
風鳥口紅　花のやうな生きた魅力を輝かせる代表的口紅／五色あり
ホホ紅　理智的な初夏の健康美をつくる代表的ホホ紅／六色あり
日劇・D・C　國分みさを嬢
ダンゴドーラフン本舗・株式會社・宇野逸之助商會・東京・大阪

世界大戰は如何に製造されつゝあるか
色迷つた英佛のドイツ包圍策に、猛然立つた獨伊は遂に兩國樞軸の連繫力を强化する軍事協定に調印？あゝ斯くして大戰は近づく！見よ
▲百億貯蓄と青年の覺悟……大藏大臣　石渡莊太郎
▲擡頭した新しき婦人運動……奥むめお
▲北支・滿洲に旅して……東洋大學學長　大倉邦彦
▲齋藤大使の遺骨に從ひて……北澤直吉
大陸開發の英雄児　鮎川義介は今何をしてゐるか
國策線上の大ピラミッド的存在！鮎川氏の、大陸進出の裏面秘話、現在活躍の模様、今日を築く迄の一切が判る眞に興味津々たる特輯記事！！
土俵生活二十四年、名行司木村庄之助氏が語る　相撲界昇全盛の大勝負
▲新首都南京の躍動……西田富元
▲新技術者精神……興亞院技術部長　宮本武之輔
▲雄辯道を語る……加藤咄堂
▲世紀の驚異「不滅筒」の話……四次元生
▲支那の結婚風景……支那問題研究所長　長野朗
清新！　潑剌！　新時代の青年雜誌！！
兩腕を失つても人間は大丈夫だ
見よ！切断傷兵の父川島憲治氏の苦闘更生銃後美談！
▲問題の新領土新南群島探檢記……小倉卯之助
▲大ブラジルの開拓者鈴木貞次郎氏……内山幸平
▲各界ハリキリ人物評判記……片岡貢
▲お國自慢雄辯家くらべ……河上哲
東京一の繁昌店新宿中村屋主人が語る　店員養成法とその待遇
深山實聞　白骨池因縁　加藤博三
▲東西日本柔道大決戰
南進日本の第一線！！　壯快！南極捕鯨の實況を訊く
光る私の話　風寒鉄
小説　西郷庄内落ち……小笠原長民
小説　都會の誘惑……中村武羅夫
小説　町の牧歌……大佛次郎
小説　京城夢ぶかく……尾崎士郎
小説　新婚の頃……浅原六朗
小説　進む人……深田久彌
雄辯　六月號
本社主催雄辯大會特輯
全國青年雄辯選手權大會の實況
聽け！明日の日本を擔ふ新人の雄叫び！
誌上公開演説大會……雄辯家たらんとする諸君の見逃し難き名演説
全世界の新小説　百萬圓の紙幣……マーク・ツヱーン
▲話の種新版大東京縱横記
▲實例演説原稿の作り方……竹内道雄
▲エノケンとロッパの笑劇戰
▲私の級友物語……高木友三郎
▲優勝者感想座談會
▲雄辯大會を傍聽して
在自用應　短時間演説集……六大名家
定價七十錢（送料二錢）　大日本雄辯會講談社

# 空に殘れる（1）

尾崎士郎 作
高木清 畫

## 月の影（一）

防波堤の上に二人の男女の姿がうかびあがつた。

五月の微風が心をゆすぶるやうな夜である。うしろの倉庫を越えて、街道筋にならぶなまめかしい軒燈の灯がぼうつと空にひろがつて、――行き交ふ自動車の警音が次第に高まつてくる。

しづかな海面にうつる月の影をぢつと眺めながら、女がそつと溜息を吐いた。

「ねえ、――ほんとのことを言つて下さいよ、あたし、もうその場きりの言葉なんか聴きたくないの」

「だから」

男は下唇をぢつと噛みしめた。

「さつきから言つてゐるぢやないか、――今のおれに何をする能力もないつていふことを」

「それが厭なのよ、そんなことはあんたの考へ方一つでどうにでもなるんぢやないの？」

「それがならないんだよ」

「だつて、あんたは自分で何をしようともしないんだもの」

「そんなことはないさ、――唯思ふやうにゆかないんだよ」

「それは自分勝手よ、だつて」

ポプラの太い幹をうしろにして二人は、ちやうど胸の高さほどの防波堤によりかかるやうにして向ひ合つた。

「だつて、いざとなつたら死ぬことだつて出來るぢやないの？」

男はふんとせせら笑ふやうな顔をして何か言はうとしたが、かすかに唇を動かしただけでやめてしまつた。頭の上でポプラの葉が風にさやさやと鳴つてゐる。

「ほんたうのことを言はうか」

と男が急に改まつた調子で言つた。

「ええ、――何でも」

「びつくりしちやいけないぜ」

「どんなことだつて平氣よ」

「おれはいよいよ社をやめようと思つてゐるんだ」

「何だ、そんな話」

「どうして？」

「だつて、自分でも前から止さうと言つてるたぢやないの、――それよりも、あたしの方にもつと重大な話があるのよ」

「何だい？」

「まだハツキリわからないんだけれど」

「いやに氣を持たせるなよ」

「さうぢやないのよ、――言つたらきつとあんたが厭んなつちまふんだもの」

白粉氣のない顔が急に若々しく赧んかへつてきた。男は衝動的にこみあげてくる氣もちをひと息におさへて、よれよれになつた上着のポケットに片手を突つこみ、煙草をとり出さうとしたが、皺くちやになつた「曉」の袋の中には一本の煙草も殘つてゐなかつた。彼はいまいましさうに舌打ちをしてから手の中でまるめた袋をぽんと海面へ投げすてた。それから女の方を向いて、

「何だい、――言つてごらんよ」

急にやさしい声で言つた。

「でも、どうだつていいの、あんたの氣もち一つで、どうにだつてなることなのよ」

丸ぽちの、笑ふと愛嬌が頬一ぱいにあふれるやうな女の愛くるしい顔に男の心はぐいぐいとひきよせられた。

# ペストの豫防（十）

醫學博士 倉岡彦助

四、個人的豫防方法

（一）防鼠關に就ては家屋には防鼠工事を施し、且つ家屋の内外を整頓して鼠族の隱匿所を去り、以て鼠族の侵入棲息を絶ち尚平素清潔保持に努め鼠族の糧道を斷つの方法を講じ以て鼠族の繁殖を避け捕鼠器及殺鼠劑の能力を發揮せしむるを要す、而して主人自ら之に當るの覺悟こそ肝要である。

（二）絶えず斃鼠出現の有無に注意を拂ひ、斃鼠を發見せば直に派出所又は檢疫委員に提出して細菌検査に附し、若しペストなるときは勿論疑はしき場合は速に相當の消毒方法を講ずべからず、尚家屋には予め昇汞水又は約卅倍の石炭酸水或はデシン、フエクトール水を備へ（置き斃鼠の所在に對して）は應急の消毒を行ふを要する、而して斃鼠を取扱ふ場合は金屬製の鋏を以てし、直接手を以てこれに觸れることは危險である。殊にペスト病鼠は最も危險なるを以て（病鼠は體を円くし被毛を立て歩行困難たり）竹箸等を以てこれを捕殺し斃鼠と同樣の處置を要す、而して病鼠には往々多數の蚤の寄生せることあり、鼠の斃死と同時に離脱するものなるを以て除蚤劑粉末を以てこれが驅除を行ふを要す、或はデシン、フエクトール水を注ぐも有效である。

（三）家屋内に日光の射入と空氣の流通を計り、屋内の濕潤を防ぎ夜具、衣類又は疊等は時々日光に曝晒して日光消毒を行ひ、床下及び天井下等は時々掃除し、消毒劑散布又は重曹或は石灰類を散布して蚤の發生を防ぐの方法を講ずること肝要とする。

（四）毎日沐浴を行ひ殊に手足は時々石鹸等を以て洗ひ、指趾の爪は平素良くこれを切り常に身體の清潔を保つを要する。

（五）皮膚の創傷は病毒の侵入門戸となるを以て如何なる微傷と雖もリゾール、昇汞水、アルコール等を以てこれを消毒し絆創膏を貼し置くを安全とす、その自ら以上の手當不能の場合は直に醫治を乞ふを要する。

（六）跣足にて土間その他不潔な場所を歩行し又は小兒をこの如き場所に匍匐せしむるが如きは最も危險なり、能ふべくんば平素足袋を穿ち小兒に對しては常にその手足を清潔にし不潔物を口中に入れざる樣特に注意を要する。

（七）身體に違和を覺ゆる場合は速に醫治を求むるを要するは論をまたない。

（八）豫防接種は殺菌したるペスト菌を人體に注射して、自動的に免疫を惹起せしむるの目的に出でたるものである、その效力は絶對的のものにあらざれども接種を受けたる者の罹病率は非接種者に比して低く、若し罹病するも輕症にして死亡率亦少し、然るにその效力の發現は接種方法によりて一定せざるも凡そ一週間を要するが故に、家族内に發患し或は有毒地に出入し既に感染の恐れある場合は速かに效力を要するを以てペスト血清の注射を適當とする。

# ラヂオ

**朝** 【七・〇〇】朝の挨拶、ラヂオ體操、朝の音樂（レコード）歌劇「カルメン」ゴッリウオッグのケーク・ウオーク
【七・三〇】實用北京語講座（臺北）（第四十一講）鐘村保三郎
【八・〇〇】ニュース
【九・三五】臺灣丸遭難人推時刻
【九・四〇】家庭問題講座（臺北）視力について…森田益毅
【一〇・一五】家庭料理獻立（臺北）郡修女學校吉田千鶴子（菓）一、蘭の青煮焼、二、トマトゼリー（一嘗合のみ）臺北第一高等女學校中村宗玄嘉
【一一・〇〇】肉豚取引相場（臺北）日用品小賣値段（各局）商業紹介事項（各局）

**晝** 【一一・二〇】臺灣官報ニュース
【一一・五九】正午の時報（東京）臺灣丸遭難人推時刻、公示事項、告知事項、局報、午後の放送番組（各局）
【〇・一〇】音樂娛樂時間（レコード）鮮華一挑戰の歌、懷しのセレナード、お古里、うるはしの宵、メリー・ウイドウ、グリンチング、マドリッドの乙女
【〇・四〇】ニュース
【一・一〇】臺灣株式米相場
【一・四〇】ラヂオ體操
【二・〇〇】ニュース
【三・三〇】臺灣株式ニュース
【自四・三〇至五・三五】夏場所大相撲實況（第十日目）（東京）兩國國技館より中繼、但五・三〇のニュース及經濟市況には中斷
【五・三〇】ニュース
【五・五五】コドモのニュース（臺北）館山公學校六年 張氏寶々
【六・〇〇】子供の時間（東京）うたのおけいこ―子供のテキスト四四頁―軍用犬の歌（古谷斉晃作詞、長谷川堅二作曲）ダン道子

**夜** 【六・二〇】子供の新聞（東京）
【六・二五】講演（東京）期待される宣昇曲（ケツガン二）―藥…工學博士 秦田勉
【六・五五】カレント・トピックス（東京）
【七・〇〇】子供の時間（臺北）臺北第一師範學校吹奏樂部、指揮…松元泰…吹奏樂一、大行進曲（アツコサシユ作曲）二、日本舞曲（讚美）（馬岡九一作曲）三、行進曲「青年」（和田小泉作曲）四、イ大陸行進曲 ロ、愛國行進曲（同）（内閣情報部選定）
【七・二〇】ニュース
【七・三〇】國民歌謠（大阪）獨唱…岡部幸次、合唱…JOBK唱歌隊、器樂部、伴奏…大阪ラヂオ・オーケストラ、指揮…高宮多喜雄 一、獨唱「腰れ我心」二、山は呼ぶ、野は呼ぶ、海は呼ぶ
【七・四〇】講演（東京）その後の法幣問題…經濟學博士 高垣寅次郎
【八・〇〇】長唄（東京）外記節石橋 唄…芳村伊四郎、同…芳村伊十郎、同…伊兵衛、三味線…杵屋榮次、同…榮次郎、上調子…杵屋榮次、笛…望月仙十郎、小鼓…望月長太郎、大鼓…田中傳佐衛門、太鼓…福原鶴三郎
【八・三五】リポート演藝（大阪）童話に聽く「海の若藝者に還らざりし」（JOBK文藝課編輯）志水辰三郎
【八・五〇】小唄（東京）一、宵々と 二、話しらけて 三、お染 四、晩にしのばせ 五、鷄太郎…唄…春日とよ、三味線…春日とよ晴、春日とよ七
【九・〇〇】浪花節（東京）二人の部隊長（西村榮夫作）東家樂遊
【九・三九】九・四〇時報（東京）
【九・四一】講演（臺北）内地米界の近況…加賀卯之吉
【一〇・〇〇】臺灣語ニュース
【一〇・二〇】放送局編輯ニュース、新聞社提供ニュース、公示事項、告知事項、局報、明日の放送番組（各局）
【一一・〇五】英語ニュース
【一一・二〇】北京語ニュース
【一一・三五】廣東語ニュース
【一一・五〇】馬來語ニュース
【〇・〇五】蘭語ニュース


家庭常備藥 ←

ひふ病良藥 テーム水

◉良藥にして皮膚に泌みず

テーム水はいくらつけても泌みたり、痛んだりしません。昔は良藥口に苦しと云ひ、また消毒力のある皮膚病藥は泌みるものと思はれてゐたものですが、今日では美味しくて效力のある内服藥が澤山ある樣に皮膚病藥でもテーム水の如く強い殺菌、消毒作用を有しながら、少しも痛まない藥が出來て居ります。

◉少しも不快不體裁が無い

皮膚病そのものが既に體裁がよくないのに膏藥が貼られたり、藥の臭がしたり、ベトついたりすると一層不潔不快な感じを與へますが、テーム水は色が目立たず、塗つた後に感じが殘らず、臭がなく着物が汚れると云ふ心配もありません。皮膚病は初期に手當すると容易に根治するものです。テーム水は塗る以外に世話がなく、大切な姿に見えたり不體裁になつたりしませんので早目に使用する氣になります。

◉痒み痛みを去り快癒が早い

テーム水は各種の皮膚病に對して適切有效で、獨自の殺菌、消毒、收斂の作用がよく皮膚の深部にまで及び、患者の惱む痒み痛みを速かに去り、同時に病菌を除いて再發の憂を絶ちます。然も小兒も喜んでつけ、大人にも不體裁でありません。皮膚病が流行し毒虫の發生する春から夏へかけて、是非とも家庭に常備して置きたい藥です

主效 ××××

たむし いんきん
水虫 ひぜん
くさ ただれ
あせも かゆがり
しらくも はたけ
なまづ 濕疹
とびひ そばかす
皮脂漏 肌の荒れ
草木や漆のかぶれ
藥や白毛染のかぶれ
蚤、蚊、ぶと、南京虫
家だに其他毒虫の刺傷

テーム水 定價 二十錢、三十錢、五十錢、一圓、二圓、送料内地六錢、全國到る處の藥店にて販賣す、萬一品切の節は代金を添へて發賣元へ御註文あれ、即時送藥す。（全國各藥店に有）

類品多し必ずテーム水と御指名の上御買求め下さい

發賣元 東京芝區田村町四丁目 電話芝（43）一八〇七番 振替東京六〇一〇〇番 東京藥院本店
大阪市天王寺區赤十字病院前 電話天王寺五五六番 振替大阪五〇八一八番 東京藥院支店

毛はえ藥フミナイン

田中醫學博士の新發藥で毛根部に發毛、生毛、産毛誘成の各作用を與へて毛髪の發生を促進しその脱落及び雲脂を防ぐ、禿頭、若禿、薄毛、ぬけ毛、毛の不足不恰好の方はすぐ試用あれ

五十錢、九十錢、一圓六十錢、三圓（全國各藥店にあり）

『毛髪發生の原理』贈呈 東京藥院へ 郵券三錢を添へ御申越下さい



ウテナポマード

激しい競爭場裡の最後の勝利者

それは……容姿に細心の注意を怠らぬ人ではないでせうか？

容姿の中でも、殊に髮は最も大切な身嗜みのひとつです。その人の趣味、嗜好、品性を窺ふのにこれ程端的で正確なものはないからです。

●

ウテナポマードが重要な譯は玆にあるのです。ネリ、光澤、落ちの良さは勿論のこと、特に自慢したいのは此の芳香です。鼻の孔をウンと擴げて、思ひッ切り嗅いでみたい――それ程良い匂ひ！

×

人に好感を與へることが競爭場裡の先決問題なら是非ウテナポマードを！

EK5—3.9



效果優秀

グアヤコール エキホス

濕布に

純國産品

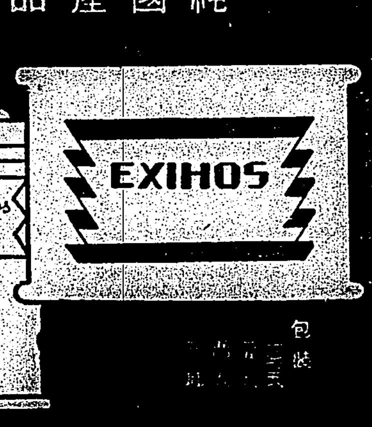

品質純良

エキホス

**感冒、肺炎**

氣管支炎、扁桃腺炎、中耳炎、神經痛、ロイマチス、腰痛、捻挫、打撲痛、齒痛、火傷等……に

**エキホス**を塗布すれば特有の鎮痛と保溫の兩作用により速かに炎症を去り、疼痛を輕減し、熱を下降せしめ頗る爽快の感を與ふ。

用法簡便にして一回の塗布よく長時間効力を持續す。

本品はグアヤコール劑内服による副作用を除去し且つ深達療法の目的を達せしむる理論の下に消炎鎮痛保溫作用大なる**エキホス**に配するに**グアヤコール**をもつてしたる理想的**エキホス**複合劑なれば**エキホス**適應症の外、特に

**結核性肋膜炎、腹膜炎**
**淋巴腺腫（瘰癧）等**

に濕布劑として貼布し著效あり。

御注意

近時外觀、包裝等**エキホス**に類似せる製品多數あり御購入の際には必ず「**エキホス**」と御指名を希ふ。

信用ある藥店はエキホスを販賣す

A—115

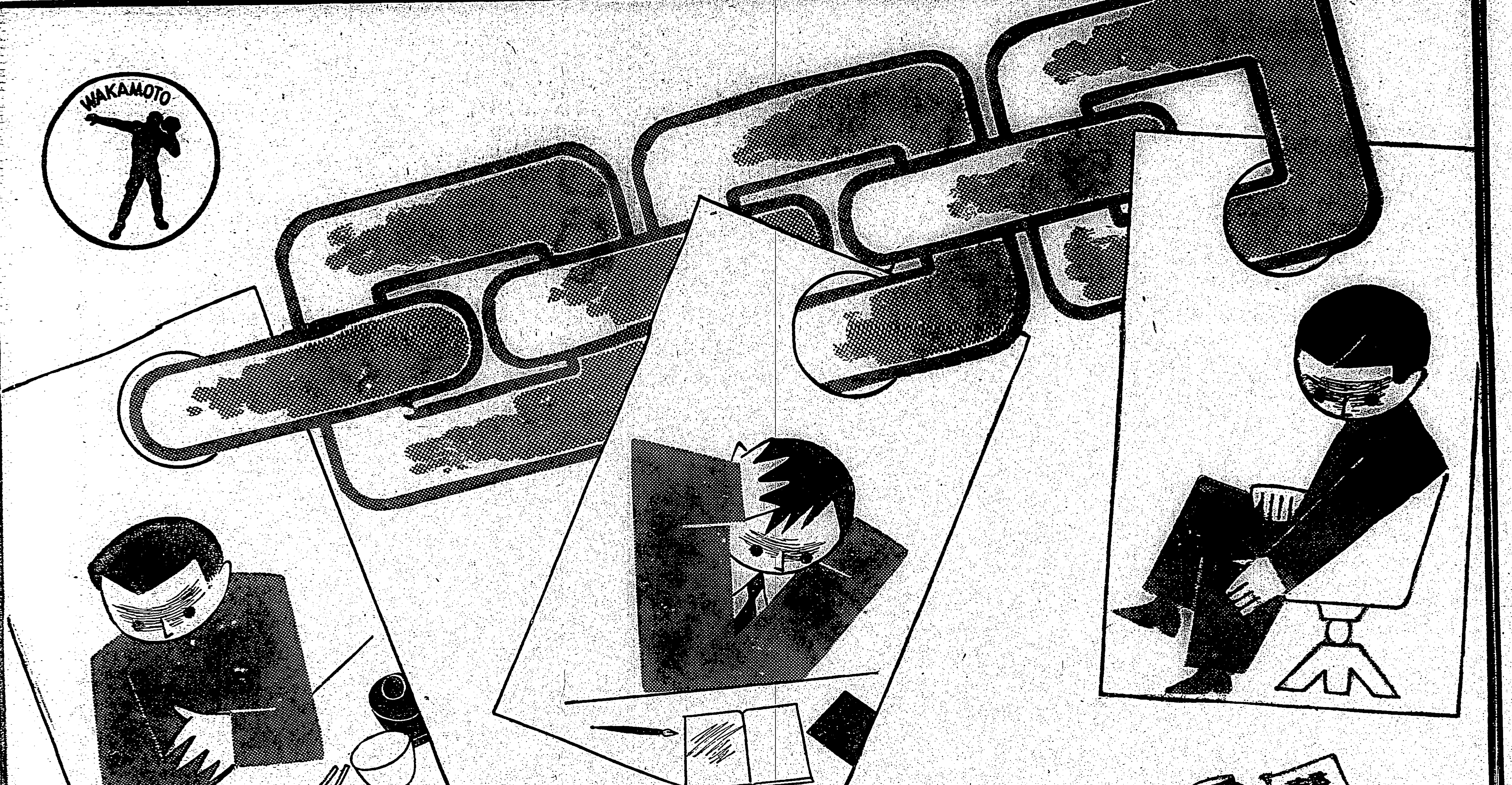


# 三つの聯鎖

## 脚氣

浮腫の出來るもの、心臓を衝くもの、或は姙娠脚氣、乳脚氣等、脚氣は種々の症狀を呈する病氣ですが、その原因は専らビタミンBの缺乏による神經、血管運動、感覺等の障害にあるのであります。併し乍ら更にビタミンBの缺乏と食べ物との關係を調べて見ますと、

1、食物中にBの含有量が少ない場合
2、食物中にはBが必要以上に含まれてゐるにも拘らず、胃腸の消化吸收力が衰弱で體內に攝取されない場合

の二通りがあつて、風土の異つた地方へ移住するとか、この頃の樣に氣溫が昇るとかして發病する脚氣の多くは後者（2の場合）に屬しますから、單純な食養生だけでは不十分なわけであります。

## 神經衰弱

身體を過度に使ひますと、ビタミンBが大量に消費されますので、この意味からも、神經衰弱と脚氣は關聯がありますが、運動不足の方の神經衰弱や御婦人方のヒステリーには便秘が附きもので、即ち、便通が停滯した時に發生する腸內毒素は、血液を通じて神經系統に强烈な惡刺戟を與へ、頭痛、のぼせ、倦怠、憂鬱、不眠等の不快な症狀を惹起するのであります。

## 胃腸病

胃液分泌腺の異常（胃酸過多症・減酸症）
粘膜の荒廢（胃カタル・腸カタル）
胃筋肉の無力（胃下垂・胃アトニー・胃擴張）
蠕動の不調（便秘及びそれに伴ふ下痢）

上の如く胃腸病は極めて廣汎な病氣ですが、何れもその根源は、ウイルヒヨウの細胞病理學の說く如く、胃腸を組織する細胞の病衰にあるのであつて、單なるビタミンB複合體の缺乏ばかりではないのですから、胃腸の實質に働きかける原因的治療を施すことが、絕對に必要であります。

複合ヘーフエ菌劑 錠劑 **わかもと**は、ビタミンBの含有量のみに就ても、單一麥酒酵母劑の追從を許しませんが、**その中心効果は複合ヘーフエ特有の强力な細胞原形質賦活作用にあつて、これが病變衰弱せる胃腸各部の組織に再起の活力を與へ**、活潑となつた諸機能を、ビタミン類、酵素、助酵素、ホルモン等の補給によつて健全に維持する優秀な綜合的治療性能は、平凡な胃腸藥や滋養强壯劑とは到底比較すべくもありません。

故に錠劑**わかもと**を服用されます時は、胃腸の障害は再發の素因を殘さずして除かれ、消化吸收が旺盛となりますのでビタミンBの攝取は圓滿に行はれて、脚のしびれ、動悸昂進等の脚氣症狀は鎭まります。また便通が正常に復し食慾が著增しますので惡刺戟から逃れて心氣爽快に轉じ、かくして脚氣・神經衰弱・胃腸病の三つの連鎖は切斷され、明朗なる健康を招來するのであります。

**藥價低廉** 一日僅か數錢　三百錠 一圓六十錢　一千錠 五圓

東京芝公園 株式會社 **わかもと**本舗榮養と育兒の會　振替東京一七〇〇番　電話代表芝一一七五番

# 胃腸榮養 複合ヘーフエ菌劑 錠劑 わかもと

☆乳幼兒には投與に便利なわかもと粉末（九〇瓦）一圓六十錢あり

# 女は優性

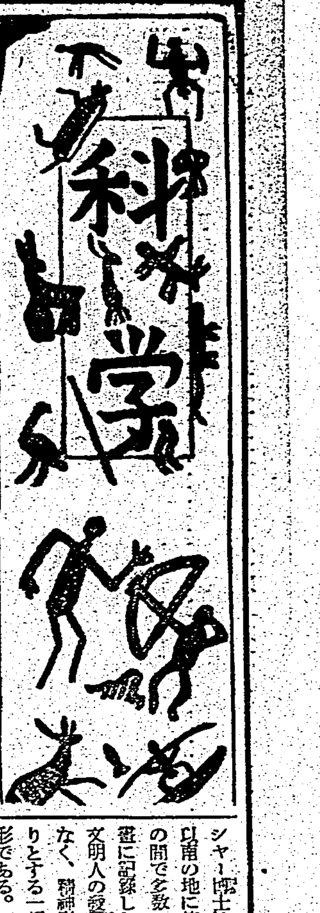


## "男が弱い實驗" 英國女の有頂天
### クルュー教授の新學說 日本の女性にも合致

最近英國のエヂンバラ大学教授クルュー氏によつて"男が弱い實驗"といふ生理学的新說が突如学界に發表され、大英國イギリスの女共を俄然有頂天にさせてゐるといふ、世の男達にとつては時節柄甚だ穩かならざる說問題が持ち上つた、その新說によると大體赤ん坊は女よりも男の方が多く生れる事は事實で、英國の新しい出産統計の示す處に依ると女子百人に對し男子百五人の率である、然るに一旦生れた後の小兒死亡率は女子よりも男子の方が多く、斯くして十五歲から十九歲に達すると相互の比例は殆ど平均し、更に進んで年齢を重ねると女子の数は男子に比較し益々增加し、八十五歲以上に達すると女子の数は完全に男子の数の二倍以上を占める、以上の事實は男性と女性との間に於ける先天的な生理的條件の差異によつて說明されるものであり、その根本的原因として(一)染色體の相違(二)遺傳の相違(三)生活機能の相違の三つの事實を逞げる事が出來るといふのである。そして高齢者の統計やら實例を掲げ、これを證明してゐるのである。

×

ところが、この實驗は我が日本に於ても一致を示し、どうやらクルュー氏の新說は世界的共通性をもつたものとして興味深いものがある。昨年我が国の百歳以上の長壽者が調査され、これが發表されたが、其時の申告者は六十名で文政八年生れの工藤フミさん(北海道)が百十四歳で最高であつた。この超高齢者六十名を男女別にしてみると次の樣になる。

△百十四歳(女)△百九歳(女)△百八歳(女五名)△百六歳(女一名、男二名)△百五歳(男)△百四歳(女)△百三歳(女四名、男一名)△百二歳(女一名、男四名)△百一歳(女七名、男二名)△百歳(女二十二名、男六名)

これで見ても百歳以上六〇名に就て女が四四名、男一六名となり女が斷然優位を占めてゐるのである。アダムは九百三十歳まで生きたといふから女が生きる力の点に於て強いのは先天的恩惠の賜物であらうか──

×

處で『我國の高齢者の分布狀態と土地柄』といふ面白い調査が東京府高等學校教授、橘○勝氏によつて成されてゐるが、大正十一年以降十ケ年の調査でそれに依ると十ケ年間九十歲以上の高齢者数は一九、三三八人で

| | |
|---|---|
| 九○歲──九四歲 | 一六、六六八人 |
| 九五歲──九九歲 | 二、三五八人 |
| 一○○歲──一○四歲 | 二○四人 |
| 一○五歲──一○九歲 | 六人 |
| 一一○歲──一一四歲 | 二人 |

であるが、ここでも女が壓倒的で九○歲乃至九四歲は男の約二倍半、九五歲乃至九九歲は一倍半、百歲乃至百四歲は四倍、百五歲乃至百九歲も四倍、百十歲乃至百十四歲では四倍率を示してゐるのである。

## 科學小話

ドイツ有数の精神の学者ラウプシャー博士はアフリカの北緯四度以南の地に住む蛮族、バンツー人の間で多数の精神病者の生活を映畫に記録したが、それによると文明人の發狂者と何ら異るところなく、精神病を近代文明の所産なりとする一部の意見は打破された形である。

×

アメリカ海軍當局では航空機の生產コスト引下げのため、前航空局長官ユージン・ヴァイダル氏を社團法人航空機研究所の理事長に任命し、ニュージャージーのベンディックスにある某工場で極秘裡に研究を進めてゐる。

×

ある地質学者の調査するところによると、アメリカに於ける最も低い部分はハロン湖にある。つまりハロン湖の湖底で海面下五〇〇フイートに達すると。

×

世界で最も豐富な水量を有するアマゾン河の河口では一秒間に平均十二万立方米の水が流れてゐるところが増水期には百万立方米の水量が流る。これを他の諸大河の水量に比較すると、ヨーロッパに於て最大の水量を有するドナウ河は、一時間僅かに八千五百二立方米の水を海に注ぐに過ぎない。世界最長のミシシッピー河でさへニユー・オルレアンス湾に注ぐ水量は一時間一万七千五百立方米、アジア洲第一の大河揚子江といへども、その支那海に注ぐ水量は一時間一万一千八百十立方米に過ぎない。

×

ウクライナはソヴイエツト・ロシアの人口の五分の一を擁してゐる。

# 科學戰が進歩しても 鳩の役割は輕減せぬ

## ⁝⁝臺灣は蕃殖に好適な所⁝⁝

臺灣軍獸醫部長 大會審査副委員長 今泉幾三郎

傳書鳩の特殊使命に鑑み種鳩の品種向上を期する目的を以て本社では先般全島傳書鳩競翔大會を開催したが、その席上臺灣軍獸醫部長今泉中佐の大會審査副委員長としての挨拶は傳書鳩の役割の重大なるを喝破し、斯界の奨勵に東亞局者としての確固たる方針を闡明したもので、今その主要なるものを摘出し紹記して見よう(文責在記者)

皇紀八紘に照く聖戰は正に二箇年に垂んとし、皇軍日本の使命は更に重且つ大を加へ皇軍の向ふ所日章旗と五色旗は暉々として東亞建設の大業を邁進し、明朗新の建設運動として支那各地に翻翻せられつつあるは眞に同慶に堪へない所であります

此の秋に方り台灣日日新報社主催全台灣傳書鳩競翔大會を開催せられたるは民間傳書鳩の普及並軍用鳩の資源涵養に貢献せらるる所が多大であつて、銃後の備として眞に有意義且つ時宜に適したものと賞意を表する次第であります

傳書鳩が軍事上如何に利用せられ、如何に功績を顯はしたかは歐洲大戰を初め過去幾多の事変に於て尊く證明せられ、今更喋々を要しませんが、只科学の進歩したる將來戰に於て傳書鳩の役割が輕減せられはせぬかと考へらるる点であります

是に對して必ずや傳書鳩の價値は輕減せられない許りでなく、場合の天候の條件は益々利用價値を高めらるべきものであると御答へ致し度いのであります、卽ち科学は科学を以て制せらるるのが原則であつて、例へば平便なる交通機關も一瞬の爆撃に遭つて完全に其効力を失ひ、或は無線電信機の如きも其の行動を秘匿する為制限を加へらるるが如きがそれであります

所の歐洲大戰で獨逸の新兵器が續出した際、佛国のニッチエ元帥が「如何なる兵器と雖も人の造つた物である以上、之に對應する策はあるものだ、佛国民は恐るること勿れ」と訓諭した有名な言葉のあることを思はねばならぬ

然るに鳩の感覺或は歸巢能力乃至は犬の嗅覺力等は如何に人智が發達しても創造し得られぬことは勿論であつて、茲に軍用動物の妙味が存するのであります それのみか機械力が發達すればする程却つて是等原始的兵法が逆効果を發揮するとも想像し得らるるのであります

翻つて此狭小島を養ふことは人間情操の表はれで實に高尚な趣味であります、殊に鳩は御承知の通り形態も優しく溫和で貞操觀念強く夫婦愛の濃やかなものであつて、世俗に「平和な家庭は鳩を飼へ」と言へる位であります、此の平和の女神が軍用に役立つとは皮肉ではありますが、これは情況によつては致し方ない事であつて、平和記念場時には防空監視哨となるのと同樣であります、それは兎も角として現在の世相としては此の趣味と實益を兼ねた傳書鳩を飼育することは十分御勸め出來る事柄であつて台灣愛鳩家の先輩たる諸君の御盡力を望む次第であります

幸にも本島は鳩の繁殖に適し四時產卵を見る狀態でありまして天惠の豐富なことと相俟つて鳩の飼育に好適と考へられます、從つて本島には夙く愛鳩家多く事変前の総鳩数は数千若くは万に達したるものと言はれて居ります、然し之から鳩を飼はるる方は数と共に質を是非向上してもらひたいのであつて言ひ換れば將來戰に於ては出來る丈優秀な壯年鳩(老鳩に對して言つたもの)を充實して置きたいものであります、然らば戰地では如何なる鳩が要求せらるるかと言ふに第一が移動鳩で次が固定鳩であります、然し民間としては固定鳩を飼育せらるることに依り繁殖を行ひ鳩の改良に努めて居つたならば必要に際し、其の新鳩は立派な移動鳩となるものであるから平素其の基礎を築いて置くことが最も望ましいのであります

試みに最近戰地からの便に依り軍用鳩の必要な條件は何であるかと申せば

一、訓練が都會に偏重して居る鳩はよくない
二、飼育訓練者のみに偏愛せられた鳩はよくない
三、誰にでも馴れ易い鳩が欲しい
四、少しは目暴に近寄つても恐怖しない鳩が欲しい

等でありまして、右が當を得たものかどうかは別として野戰に於ては内地と較べ各種の情況が違つて居り、殊に鳩手が時々交代することを特に考慮して頂きたいのであります

新に占領した海南島の如きも尚未開發の處であつて、而も夏季ともなれば空界が悉く今後鳩を利用して通信連絡を圖る餘地が多分に存する所と見られて居ります

我國南方發展の拠点であり、先驅を以て任ずる台灣!而も熱帶的素質と訓練を要する鳩!是は實に本島愛鳩家諸君に課せられた問題であり、誇りであると信ずるのであります

申し遅れましたが茲に民間から軍に献納せられた軍用鳩は目下未知の戰地に在つて我が部隊と共に健にも可憐なる戰士として活躍し其功績を讃へられて居りますが、或は惡疫に或は敵彈に或は害鳥に襲はれ斃れたるものも少くないことは眞に憐愍の外はなく、我等は是等戰没將士に感謝の意を表すると共に之等軍用動物の靈を慰めたいと思ふのであります

今回の競翔大會に全島各地の愛鳩會個人等が其の意の有る所を盡し、依然として參加せられ連日惡天候なるに拘らず、多大の犠牲と努苦を拂はれた、その不屈不撓の精神と義勇奉公の觀念に對して滿腔の敬意を表するものであります

今日の結果は記録としては良好ならざるものの如く諸君の多くが甚だ意外に思はれて居りませうが、是は恐らく稀に見る悪天候が主因であります、然し只一時のこの成績に落膽することなく、是が寧ろ天の與へた試練と考へられ益々研究と努力を續けられ、銃後奉仕の誠を致さるる樣切望する次第であります


淋疾治療の新展開! 急性、慢性、再發淋疾及婦人科疾患に於ける内服短期治療!

# 淋疾の短期治療確立さる

## 治療の簡易．期間の短縮．内服による化學療法の出現

パラアミノベンツオールズルフオンアミドの發見は、六〇六號に勝る治療界の一大革命として全世界醫學界の絶讃を浴び、發見以來僅か一年有半にして淋菌、連鎖狀球菌、葡萄狀球菌に對し徹底必滅の殺菌力を發揮する決定的の新化學療法として醫界の確認を博し、從來最も困難とされた淋疾治療の方法は、玆に一大轉換を遂げその短期治療に一大光明を齎すに至つた。

ザオキンはパラアミノベンツオールズルフオンアミドを以て完成せる優秀なる國產品にして、既に多數の醫學者臨床家の實驗に於て絶大なる効果を認知せられ、淋疾にありては僅か二日乃至五日にして止痛止膿の驚異的事實が續々と報告されてゐる。婦人科疾患に於ても、その大部分は淋菌又は淋毒に起因するものであり、その臨床實驗に於て、男子淋疾と同樣の成果が擧げられてゐることは云ふまでもない。

而も洗滌又は注射を要せず、一日三回、一回三錠乃至五錠の內服のみによつて治療の目的を達し得るのである。これ眞に淋疾治療界の革命に非ずして何であるか。優秀にして低廉なる國產の製劑に成功せる我が社は、淋疾撲滅國民體位向上の大目的に向つて勇躍してザオキンを我が醫界に提供する。

內服治淋劑"ザオキン"治驗例

【第一例】笠某氏 32才 急性淋菌性全尿道炎

トンプソン2杯分尿試驗によると第1杯は著しく溷濁し、第2杯尿も亦僅かに溷濁す。沈渣染色鏡檢上、淋菌多量、上皮極めて小量程度の所見を呈す。初日、ザオキン15錠、1日3回分服(食後多量の水と共に服用)3日分投與。二日目、諸症狀大に緩解し尿の溷濁輕度程度に減少し、異常分泌殆んど認めず。三日目、尿は稍澄となり、細片狀の僅微の淋糸狀物を認むるのみ。四日、五日休藥、ザオキン服用を休止す。尿は清澄、異常分泌物なし。淋糸様物を僅微程度に認む。六日目、僅少程度に於ける尿の溷濁を來せるを以てザオキン12錠1日3回分服3日分投與す。七日目、トンプソン分尿試驗に依るに第1杯、第2杯共僅少程度に於て溷濁し前日と異らず、依つて沈渣の染色標本を鏡檢するに淋菌を證明せず。多量の上皮を認むるのみ。尿に粘液を混加するも變化せず。

【第二例】中○某氏 36才 急性淋菌性前尿道炎

トンプソン分尿法に依り第一杯は溷濁し、第二杯は清澄、沈渣染色標本を鏡檢するに淋菌(卄)多角白血球淋巴球(卄)上皮(卄)程度の所見を呈す。第一日目、ザオキン15錠1日3回分服3日分投與。翌日異常分泌止み、自覺症狀を覺へず、第四日、第五日休藥。第六日目、ザオキン12錠1日3回分服3日分投與。翌日沈渣物の染色鏡檢上、淋菌、多角白血球淋巴球を認めず。上皮(十)程度の所見を呈す。

以上は極めて少數の實驗例ではあるが、ザオキンの內服のみに依つて一日乃至四日間で異常分泌止み、疼痛消褪し、鏡檢上淋菌を認めなくなると云ふことは、從來曾つて見る事の出來ない驚異的効果と謂はねばならぬ。從來賞用されたる發熱療法、ワクチン療法アクリヂン色素劑又はカルシユーム劑等の尿路投與又は消炎等の靜脈注射並に規則定しき局部療法等を必要とせざるや否や今後の研究に俟つ事として、茲には只事實だけの報告に止める。(昭和十三年九月一日號開業醫新聞醫學博士長濱義氏論文より)

ZAOKIN

急性淋疾・慢性淋疾・淋毒性攝護腺炎・副睾丸炎・婦人淋疾・淋毒性關節炎・腎盂炎・膀胱炎・尿道炎・敗血症・丹毒・化膿性淋巴腺炎・扁桃腺炎・中耳炎等

內服治淋劑 ザオキン

東京神田神保町三 アルス藥品部 振替東京71319 電話九段2175.2176

藥價 50錠入 ¥1.50 100錠入 ¥2.80 250錠入 ¥6.50

全國藥店にあり 品切の場合は直接本舗へ御注文下さい。【文献申込歡迎】

# ヤンマーヂーゼルエンジン

內燃機界ノ權威 絶對点火紙其他準備操作ヲ要セズ

他機ニ比シ燃料消費量絶對僅少 一時間一馬力当リ一錢強

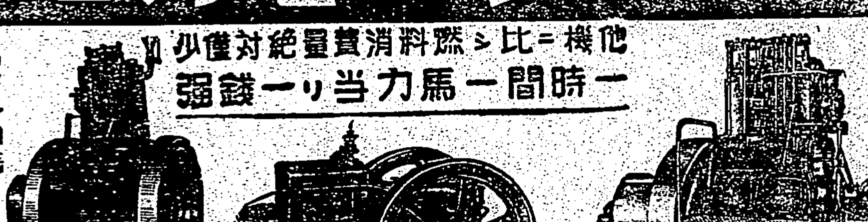

二十五―三十馬力 五十―六十馬力 七十五―九十馬力 百―百二十馬力 百五十馬力 二百馬力
五―六馬力 七―八馬力 十―十二馬力 十五―十七馬力
十―十二馬力 十四―十六馬力 十五―十七馬力 二十―二十二馬力 二十八―三十二馬力 四十―四十四馬力

【カタログ贈呈】 大量製產・在庫豊富

臺北市京町一丁目 株式會社 山岡發動機 臺北支店 電話臺北五〇六〇番

本社・大阪市北區茶屋町

# 御家族皆様の…… 美と健康に!

お父様の
ヒゲソリ後の衛生 剃刀マケの解消に
ク ラブ乳液さへほんのチョッピリつけておけば、ヒリヒリとする剃刀マケの痛みなど見事に解消してしまひ、クラブ乳液獨特の殺菌淨化作用によつてニキビまで豫防しハチ切れんばかりの健康な皮膚にします。

お母様の
健康化粧下にぜひ…… ハンドローションにも
お 化粧が健康化粧になるかならぬかは……化粧下にクラブ乳液を使ふか使はないかによる!とまでクラブ乳液の若返り効果は折紙付きです。更に水仕事後の手におつけになればアレしらぬ美しい御手に!爪までマニキュアをしたやうにツヤツヤとなるのです。

お子達の
皮膚衛生…吹出物やサカムケを防ぐには
學 校からお歸りになつたお子達の顔にもクラブ乳液を應用して下さい。カサカサとしたアレやタムシ、吹出物を未然に豫防し、健康な美しい皮膚にします。特にサカムケの豫防はぜひこれでなさつて下さい!放つておかれては非常に危險です。

皮膚滲透性強きホルモン並びにアルモンドを含有

藥用 クラブ乳液

家庭衛生常備液! クラブ乳液には鹿の果汁アルモンドと皮膚滲透性の強力なホルモンと更に貴重な殺菌淨化劑が苦心配合されてゐます

★ですから皮膚の健康と美と衛生に必要な、清潔、榮養、淨化作用がこの一瓶で一時にでき、今までになく清淨で健康な皮膚をつくりだすわけです。

NN-55

# 備忘偶錄（下）

楊雲萍

(3)

第二輯の『史蹟調査報告』に、文学博士村上直次郎氏が「芝山巌」に就いて書いてをられる、僅か二頁足らずの簡単なものであるが、三四箇所の誤謬が目につく。例ば『芝山巌祠廟は乾隆三年前の建築にして、開漳聖王、文昌帝君を併祀せるものと伝へらる』とあるが、恵済宮が乾隆三年創の建築でない事は、少くも現に道光二十五年の立石である恵済宮碑があるのでも判る。（これが創建の年月については、拙稿『芝山巌誌』にふれて置いた事がある故、略する）或ひは光緒十六年の失火後の重建を意味するといふかも知れないが、此の文面だけでは、乾隆三年前に、はじめて建築されたとしか普通に解し得れないのである。又失火後の重建が乾隆三年前に成たかは一考を要すべきで、島田謹次氏の『芝山巌史』では明治二十八年に竣工せりとある、これに従ふべきか否かは別として。

それから『開漳聖王、文昌帝君を併祀せるものと伝へらる』とあるが、現に如上の神佛を奉祀して居るのであつて、伝へらるではないのである。五十年後或ひは百年後、此の一文に拠つた者が、伝へらると書いてあるから、当時、開漳聖王等を奉祀して居たものか、と頭をひねるかも知れない。『文昌帝君』といつて『帝君』と言はない。

次に『芝山巌学堂は国語学校附属学校として存続し、明治二十九年四月以来、数次本島人子弟を収容して国語を教授せしが、三十一年十月に至り八芝蘭公学校と改称し、三十七年十一月士林公学校新設成るに及んで之を廢したり』とあるが、「芝蘭公学校」とあるは「八芝蘭公学校」の誤りで、曾て「芝蘭公学校」と称した事なし。明治三十七年新築移轉した時も、「八芝蘭公学校」であつて、「士林公学校」と改称したのは、其の十八九年後の大正十年四月一日であつたのである。どうして如斯く誤謬をされたか、むしろ不思議に思はれる位である。全部が誤植だとも考へられず。

閩版が一頁あるが、第一の「学務部員宅」の説明に、芝山巌学堂（二階建）の階下としてあるが、これも誤りで、二階建ノ階下ではなくて、向つて右の平家である。この誤りの如きは、一寸した不注意から來て居るとのみで弁駁され得るものではなく、台湾の寺廟の構造に対する豫備知識がない事を暴露して居ると言はれても仕方がないと思はれるのである。なにしろ、著者が學者であり、刊行者が刊行者である故、後人を誤らん事を恐る。

(4)

『臺明會第八回講演集』（大正十二年刊）に田辺尚雄氏の『台湾及琉球の音楽に就きて』の講演の要記がある。中に次の一節がある。

『清朝の西太后の時分から流行りました椰子調の音楽とも云ふものがあります。是は今日の支那で多く行はれて居りますが、台湾には絶對にありませぬ。どうしてないかと云ふと、椰子調が現はれた為めに清朝が亡びたと云ふことを台湾人は頻りに言つて居ります。是は音楽が餘り技巧に過ぎたからだと思ひます。台湾人が一それを採用しないと云ふ点は、支那の南方の民族がなかなかさう云ふことに付て見識を持つて居るからだらうと思ひます』

「音楽が餘り技巧に過ぎたから」とあるは少し當らない。実は椰子調の調べがあまりにも哀しく其の所謂亡国の哀音を嫌ふのであると言はれて居る。

(5)

故伊能嘉矩氏の大著『台湾文化志』（昭和三年刊、上巻）に清朝時代の台湾の吏治の流弊を論じた節に『由來台湾の人間に行はるる俚諺』として『衙門八字開、無錢不免來』を引き『官衙の門は八字に開く、錢なき者は入來するを免されず』と説明し、更に小註を附して『八字開は、他の俚諺に非常の浪費を意味する、七閉八開より聯想し來る』云々とある、此の説明も附註も皆誤りである。

此の俚諺の意味は『台湾俚諺集覧』（大正三年五月刊）が已に正しく説明して居るやうに、八字開の八の字は門の開いて居る形でつまり衙門の門は八の字の如く開いて居る、たとへ道理があつても錢がなければ入るなかれ位の意味である。又伊能氏はわざ〳〵『台湾中閩人』に行はるると断つて居られるが、必しもさうでなく、本來国本土一般に行はれて居たものらしく、例へば、徐子長、梁達嵒兩氏編の『民謠』には、多少字が違ふが『衙門八字開、有理無錢莫進來』の句が収めてあり、又『新漢演義』なる小説の冒頭あたりに『俗語説得好』とて『衙門八字開、有理無錢莫進來』云々とあるのが見えて居る（他に尚挙げ得ようが今思ひ出さぬ、然し此の二例でも判る）

氏は又第一篇の附録で、台湾の地名の変遷を論じて『東瀛』の名称をあげ、これ又わざ〳〵『タンエツ』と読み方を附してをられる然しこの場合の『東』の字は、俗語読みの『タン』（tang）ではなく、文語読みの『トン』（tong）と読むべきである

如上の二つは小さい例であるが我々は伊能氏が、どれ位『台湾誌』に精通してをられたか、驚嘆し得るやうな氣がしないでもない然しながら、固より白璧の微瑕である、何ぞ連城の眞價に關せんや。只微瑕は、微瑕としてやはり指摘しなければならないと思ふのである（丁卯五月十五日）

## 哀しみの風景

高橋比呂美

海ぞひの斜面に、草は枯れてゐた。
朝の香にむせて、山羊の群が行き過ぎた。
チャルメラの音に誘はれ、
それは喪服を着た一團の哀しみだつた。
私は鬱屈した心を晒してゐたが
其処からひらひらと蝶が飛び立ち
海のふくらみに消えて行つた。
いかめしく默り込んだ海！
それは永い〳〵夕暮だつた。

## はがき随筆

### お産の呪禁

お産の時に色々の呪禁が行はれるのは皆な人の知るところである。本島人が胞衣（胎盤）の出ない時に泥まみれの古草鞋を臍帯の胞衣側断端に結び付けることは、全く「ダー」であるが、産婦の手に箸を持たせ、自分の咽を刺戟させ「ゲー」とやらせ、腹壓を起させるなどは一寸面白いと思ふ。兼好法師の徒然草に宮中に於て胞衣の滞る時、大原の里より甑を召し、これを落すことが行はれたと書かれてある。胞衣は「子ノ敗」けるものなれば「甑」と音通し、大原は「大腹」と通ずるとにや、古人も随分と苦しい洒落を残したものである。

産婦人科醫師　岡田廉治郎

# 海外文藝の流れ

×

「旅にて」の作家Ｇ・ガスダノフは若い亡命作家の一人である、或る缺点はあるが、彼の現在の作は大きな非常に實質的な特質を持つてゐる、中心人物のウラヂールはアフリカへ行く前に彼の兄弟と一緒にパリで一ケ月を過す若いロシア人である、彼の兄弟の友人の新しい環境への順應、パリにおけるロシア人とフランス人の生活の比較が見、彼の二つのローマンスが小説の主な骨組をなしてゐる、ガスダノフの優雅にすらすらと運ぶ筆致には驚くべき現実性の新鮮さと豐富な感覺的、感情的色彩がある、誰もがみないものを彼はみることが出來る、それは眞の作家の目印である、彼の技巧にはプルーストの味がある、非常に省略され、簡潔化されたプルーストである

「再び會ふ」は犬の日記である作者のエメリアノフは誰もがその本を手放せない程の地味な巧妙さと模倣し難い機才で彼の主題を取扱つてる、犬のローマンスと犬の主人のローマンスとの間の類似は讀者を惹きつけないではおかない物はいはないけれど生きてるあらゆるものの運命を平靜に捉はれるところなく思考してゐる、エメリアノフは亡命作家の間の新作家であり、これは彼の最初の作である

◇アイルランドの反亂を扱つた小説

ミアトル・ジョンストンは一八六七年のアイルランドの反亂を取扱つた「蜂起」といふ小説を出した　彼はアイルランド人の性格を完璧に描いてゐる、中心人物はウオルフ・ダーラーで、彼はアメリカから帰り、アイルランド獨立の秘密運動に沒入するのである、アップルトン・センチュリー發行である

## 獄

—Ｆ君に與ふ—

中村安太郎

思慕の君に彷徨ふをとこは敵國と誇へる世紀の旗の前に自ら地上に一ぱいのどくろを巻いて身をちぢこませた。彼はもう草や、今はなにをする事も出來ないと思ひ、つた。

戦慄の狼火に身を焦し、ただ一すぢの聖火のみ見たかつた。が、それは何處にも見い出せない世紀の反逆の声だけだつた。

見たまへ、彼方に起りつつあるのは、あれはなんだらう、矛と矛と向けあふ巨大な姿が見える。都會の喧騒のなかに身を焼いてゐる彼はそれを醜悪な大洪の雫ひと思つた時は用捨なく去つて行く續々と巨大な姿の前に遠い狼火は次から次へと上つた。それを防ぐものはない。茫然と眺めるのみである。

彼は喧騒の中に身を捨い地上に横たへてゐる。旗は彼を身動きもさせない。一歩一歩と悔恨のなかへ、墮落の底へ、と。

## 臺日歌壇

安盛二郎選

新竹　辻芳代

暖かき島に二年住みつきて今だも戀し雪のふるさと
目を病みて二月あまり針もたず目にいたきまでダリヤは赤し
もの干すと竿かけわたす窓の上の春日うららに小猫ねむれり

臺北　東海楷

たたなはる山路越え來て振り向けば辿り來し道一ところ見ゆ
あやぶみつ植ゑしフリージアいつしかに花芽の長く伸びそろひたり
木蓮の甘き香りは部屋ぬちにこもりて春の灯かげなまめく
朝明けの並木の道を行く時し若さわやかに飛行機すぎぬ

淡水　葉氏秋苑

湧き出づるしげき思ひに悩む日は遙けき友の戀しかりけり
みどり兒の母を思ふが如くにも吾の夕べは友を慕ふも

友の卒業を祝して

うるはしき今朝のみ空と[illegible]君の首途を祝ひたたへむ


# 衰弱體と肺患なら植物精（ホルモン）が良く効く

## のめば血色の良化を示し、體重を増加す

民間療法の一種として、不眠症には、枕元に玉葱を輪切にしたのを置くと安眠すると云はれてゐる。

じつさいに玉葱に催眠の効果があるとしても、枕元に置くだけでさうした作用があるとはまことに奇妙だが、ここに面白いことは玉葱の細胞からは紫外線に似た一種の光線を放射してゐることで、この放射線『生命光線』またはミトゲン線とも呼ばれる』は眼には見えぬが相當強烈で、寫眞の乾板にも感光するほどであるから、或は人體の腦細胞にはたらいて眠を催ほさせるのであるとも考へられる。

この光線放射が、植物ホルモンによつて支配されるのであらうといふ學者の説は特筆する價値があらうと思ふ。

ネオネオギーなる藥物は、この植物ホルモンを、特殊なる植物より多量に抽出し、これに造血ホルモンその他の貴重藥物を配合して創り上げたる稀らしい藥物である。

生命放射線は玉葱だけにあるのでなく、いろいろな生物體がこれを放射し、人間の血液にも認められるのであるが、人間の場合は、強壯な身體からは強力な放射が認められるが、衰弱してゐる軀結核、その他の病氣の軀からは極めて微弱にしか放射されない。

この事實と、人體が植物ホルモン劑ネオネオギーを攝取して衰弱を回復し、病氣が快方する事實と照應して考へてみるとまことに興味が深い。植物ホルモンの服用により體力が充實したる場合もちろん血液の生命光線放射作用がその強度を増加したものであり、語を換へて言へば生命力が充實されたものと云ひ得よう。

### 効果は速に現れしかも持續する

一時的効果に終始する藥物は多いがネオネオギーはさうした藥物と異り、組織的に衰弱體を強化し、病氣を治癒に導く藥物としてお薦めしたい。胃腸病、神經性疾患、榮養充實の目的にも好適である。敏速な反應は、服用すると血色良化を示し、體重増加することでも知られようと思ふ。繼續服用すれば、體力的に病衰體を更生せしめることができる。

### 購入の注意

正價　三百六十個入一月量一圓五十錢、徳用は三圓、九圓。粉狀も同價。藥店にあり。但し植物ホルモン劑はネオネオギーのみ故、必ず指名して購入あれ。直接送藥御希望の方はハガキで申込あれば代金引換で、荷造費・送料全部當方負擔で急送の便を計る。到着したら藥價だけ支拂へばよろし。申込所は

東京日本橋堀留町一ノ二十五　日本微生物研究所　（NN5D-301）

# ネオネオギー

一月量瓶一圓五十錢・徳用瓶三圓と九圓　各藥店にあり

# 神秘的な

## 装飾を麥酒の杯に

つけた其時代バビロニア人の麥酒の中には一種の神性を認め、それを飲めば誰でも勇氣が授かり、憂ひが除かれたさうな人間の趣好は今も尚變りはないが……

**現代**科學と機械の應用によつて釀造する**二大ビール**にはいづれも麥芽糖、蛋白質、アミノ酸、燐酸鹽など人體に必要な成分がごく吸收され易いかたちで含まれてゐますから體位向上のためには最上の飲料です

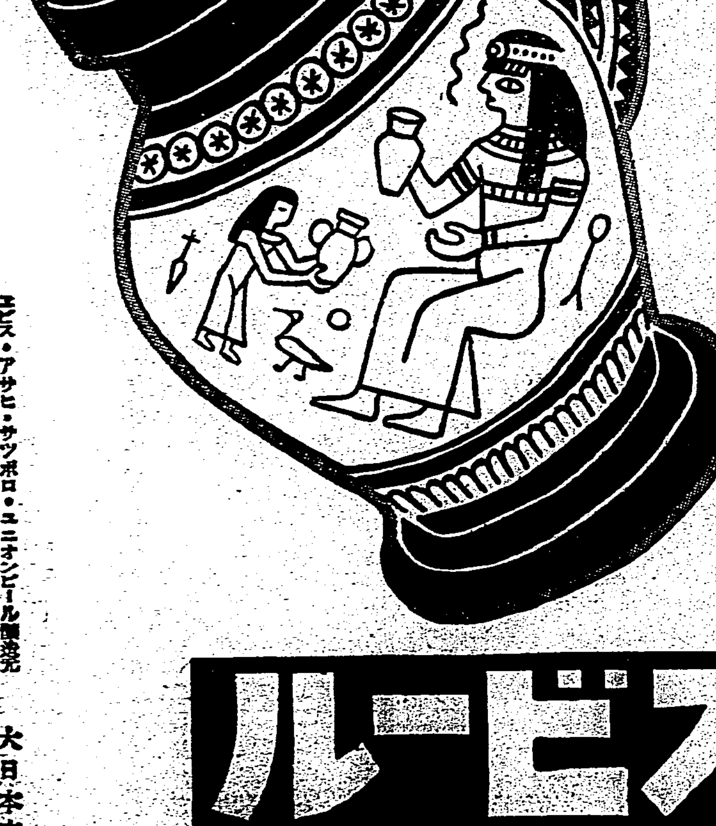

# エビスビール
# アサヒビール

エビス・アサヒ・サツポロ・ユニオンビール醸造元　大日本麥酒株式會社



△武田發賣品

いま評判の　武田の家庭藥

# サキシロン

## 傷

きりきず　すりきず　外傷一切

消毒と、痛み止めを兼ねた最も新しい國産外傷藥です

☆怪我をしたとき……**サキシロン**をつけますと、先づ傷口を消毒して化膿を防ぎ、イタミを止め、速に表皮や肉芽を新生し、見にくい痕をのこさずに傷を治します

☆顔剃り後に……用ひますと、病菌の侵入や剃刀負けを防ぎ、肌をとゝのへます。また毒虫にさゝれた時……すり込みますとカユミを止め、さしあとを消毒し、腫れをひきます。

三〇錢・五〇錢・六〇錢・一圓二〇錢

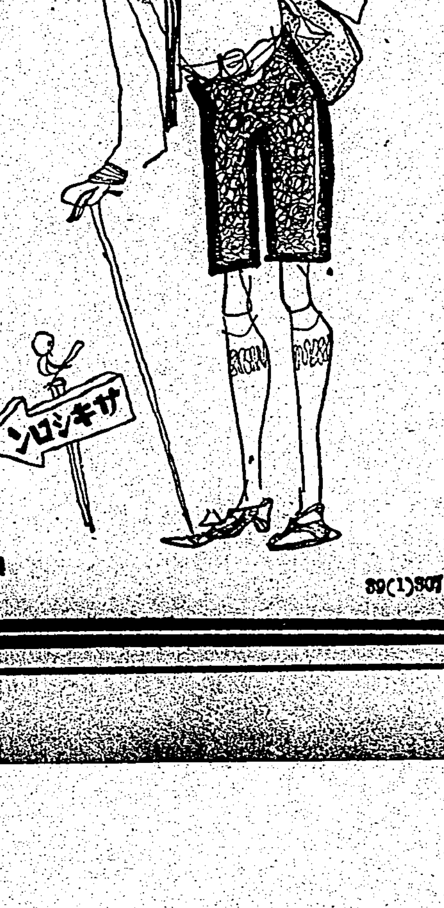


製造發賣元　大阪市道修町　合名會社　武田長兵衞商店

89(1)307

# 慢性胃腸病にはアイフ

## 過勞と不攝生が胃腸を弱める！

### 工場病とまで言はれる呼吸器疾患に代つて胃腸を病む人が最近急激にふえて來ました

これは勿論、殘業、深夜業の强行等、過度の勞働による疲弊、睡眠不足に加へて、食事時間の不規則、過飲、過食、偏食などの不攝生に基因してゐるものでありませう。

事實、胃腸に無理な負擔をかけたり過度の刺戟を加へてゐると、粘膜が荒れて炎症を起したり、胃腸筋が弛緩して收縮作用が衰へたり、分泌神經が興奮して胃液過剩症や胃酸過多症を起しますから、胃腸運動の圓滑を缺き、消化酵素の分泌を妨げる等、種々の障害を來すのであります。

### 食慾があつても思ふ程食べられないとか、何も食べない時でも胃や下腹が張つて重苦しく

胸がやけ、嘔つき、噯氣が出るばかりでなく、振水音や腹鳴りがして空腹時には痛む、下痢、便秘に困る……などと云ふのも皆これがためで、油斷をすれば慢性症に轉じたり、潰瘍や癌腫を誘發して仕事など全く放棄しなければならない不幸に陷らないとも限りません。

ですから、かうした症狀の疑ひある方は、早期に治療藥**アイフ**を服用して、適正な治療と周到な攝生により病魔の侵蝕を極力防止することが大切であります。治療藥**アイフ**には病源、對症二重に働く作用があり、主藥が胃腸內壁の病變部に沈着して炎症を癒し、粘膜を强め、弛緩を引緊め、分泌や蠕動機能の異常を整へるとともに、腸管內の有毒物質を吸着して體外に排出する等、廣汎な病源治療を營み、併せて、胸やけ、噯氣、惡心、胃痛、腹痛、下痢、便秘、嘔吐等の諸症狀をも消退しますから食慾は進み、消化は捗るなど、胃腸機能が自然に快調、活潑となり、元氣健康を恢復せしめます。

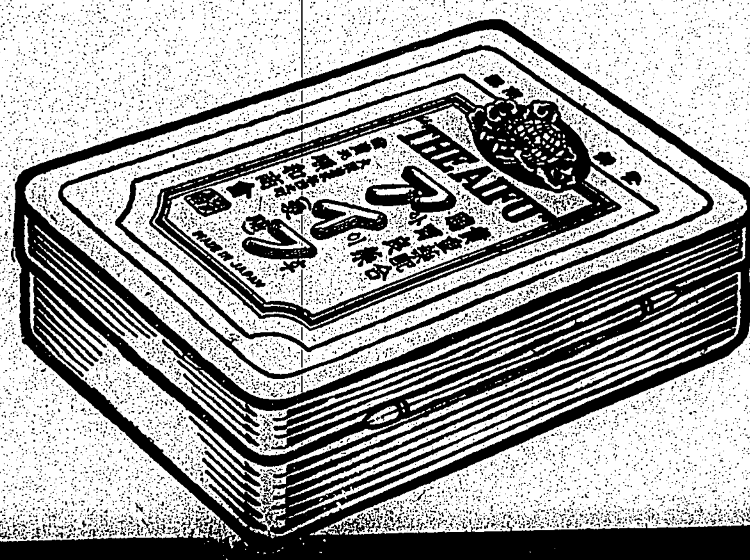

**藥價**

四日分 七十錢
八日分 一圓四十五錢
十七日分 三圓
特製十一日分 五圓
胃症には胃腸アイフ
便秘症には加味アイフ

◀全國到る所の有名藥店にあり▶

大阪市東區淸水谷西之町
發賣本舖 **順和商會**
振替大阪三四五五番 電話東（五〇〇〇・五〇〇二・五〇〇三番）
東京　東京市本鄕區眞砂町九番地　振替東京六二八八番 電話小石川（四〇一〇番）
大連　大連市山縣通九八番地　振替大連三七六五番 電話七六〇八番

# 阿公店溪の改修工事
## 一千餘萬圓の受益
### 五ケ年繼續で實行

高雄州下阿公店溪の河川改修工事は、昭和十四年度より十八年度迄の五ケ年繼續事業として總工費三百万円を要し

**初年度** には五十万円を計上して居るが之に關する準備は此の程より着手されて居る 此の工事は同溪支流牛稠埔溪の河道を二・六キロほど掘鑿して捷水路を設け、其の要所に堤防と護岸工事を爲して河身を固定せしめると共に、阿公店溪が岡山郡内に於て蛇行する本流筋を岡山街より河口に至る延長二一・四キロの直線に河身を改修するのであるが、之が爲め同郡燕巢庄の竹子腳地先たる小岡山麓に於て本流を締切り高さ卅米長さ百卅米の堰堤を設け、之に接續して高さ二十八米延長一千九百五十米の附屬堰堤を

**築設し** 全容量二千四百五十六立方米の貯水池となし、出水時は流出量を一定調節すると共に、從來水利の天惠に浴しなかつた方面に灌漑用水其の他の利水を與ふるので、詰り防水利水の兩方面を一擧に解決せんとするものである。台灣における從來の河川改修工事は堤防護岸のみに依て洪水の被害を豫防したのであつたが、ダムを造り貯水池に依て水の調節を計るの新様式工事は此の阿公店溪のそれを以て嚆矢とするものである。台南州方面における此の種工事も今後は此の様式に據ることが必要であらう

**此施設** に依て岡山平野に於ける新生地五十三甲、流失を免れるものが百四十四甲、浸水を免れるものが五千卅一甲、之を合計して五千二百卅八甲に及び、此の關係の地價の値上りは一千八十六万餘円に及ぶ見込である。尚ほ阿公店溪氾濫の最近の分は昭和九年七月で、其の際は岡山街、郡役所、郡役局、公學校等に浸水し又附近の縱貫道路同鐵道をも破壞し計約五十万円の被害を及ぼしたが同工事完成の曉にはかかることが絶無となるわけである。同工事は本年度より三ケ年間は堰堤工事を爲し、あとの二ケ年は河道掘鑿工事を爲す

**豫定で** 諸般の準備を整へ愈よ本工事に取掛るが來る十月頃の豫定である

# 國語州を目蒐けて
## 絶對常用を强調
### 街庄でも猛運動開始

【高雄電話】既報鳳山郡の國語部落を一段と意義あらしむべく今回州當局が全島各州に魁けて國語州確立を目差す事となり近く大計畫實施の機運にて目下立案中であるが公學校生徒、青年團員の國語絶對常用、國語普及施設在學者及び卒業者の國語使用奬勵、國語常用家庭の增加及び部落振興會の國語部運の普及、市街庄民に自發的に常用團體を結成させる等數項に亘り猛運動を開始する事となつた

### 中神伍長の慰靈祭

【台南電話】今を去る二年前新營郡白河庄內角鹽東湖練習場にて殉職せる故中神伍長の慰靈祭は十九日午前十時より台南神社外苑にて軍官民參列の下に神式により舉行された主催者、河本軍、官民代表大森一女校長、岡本部隊長代理井之上中佐、金澤憲兵代表、鹽埕市尹

### 武勳輝く戰傷勇士歸還

【台南電話】南支戰線に赫々たる武勳を建て名譽の戰傷を負つた諸勇士は十九日午後零時八分台南驛着の列車で官民多數に出迎へられ着台、直ちに〇〇病院に入つた歸還勇士は熊本部隊入倉代表、松崎愛婦代表、一般參列者代表吳山新造の諸氏拜禮同二十分嚴かに閉式した

### 未加入者全部を解消

【斗六電話】斗六信用組合では今回三ケ年計畫案に基き產業組合未加入者解消運動を實施すべく現在の四〇%の加入率を九五%迄に引上る計畫の下に役員職員及部落委員總代を動員して未加入者の戶別訪問、部落懇談會の開催等來る二十二日より向ふ一週間大々的に本運動を實施することになつたが之が成果は非常時經濟における產業振興に及ぼす故各方面の助力を要望してゐる

### 臺中州下の徵兵檢查

【台中電話】州下における昭和十四年度徵兵檢査は十九日午前八時より公會堂に於て坂口內務、安齋院市尹等、軍司令部より岡田中佐檢査官となり台中市在住者に對して施行したが二十、二十一日も各市郡の出身者に對して施行する

# 公民塾を設け
## 一齊に國語教授

【宜蘭電話】羅東郡羅東街では皇紀二千六百年の意義ある記念事業として國語解者百%を目差し官民協力の下に積極的に活動してゐるが今回國語普及機關として國語講習所、國語保育園以外に公民塾を設け男九百六十六名、女千百六十九名總計二千百三十一名の生徒に對し二十一學級に編制して男子公、女子公及宮前町の三ケ所に分けて來る六月一日より一齊に授業を開始する事となつた

### 商工會の活躍を期待

【東港電話】高雄州東港街にかては數年前より商工業の發達を圖り會員相互の共存共榮且つ街の進展に資する目的で設立された東港商工會は其後有名無實で何等なす事なく中絶したので今度鳳港アロエ間自動車道路が完成され六月一日より開通される事になつたが躍進途上にある東港街卸業者は東台灣へ進出する事を企圖し近く商業視察團を派遣取引上の便益を視察せしめる事になつたが經濟統制且つ協調上前記商工會は缺くべからざるもので過般來街の商工業者間に於て復活論が擡頭し寄々協議中の處近く復活強化打合會が開催される事になつて一般商工業者は多大の期待をかけてゐる

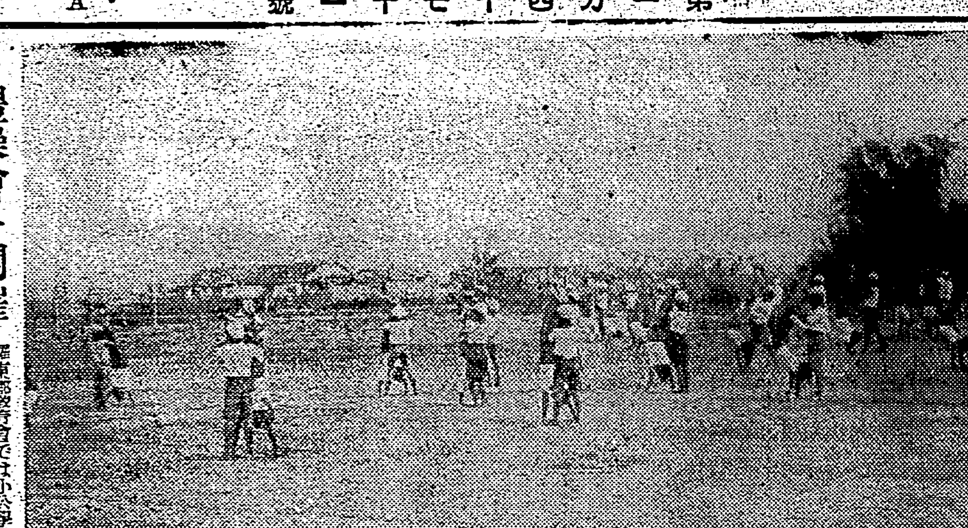

**體操會を開催** 羅東郡教育會では小公學校兒童に對し一層國民精神の昂揚と體育向上を促進のため十五、六の兩日に亘り羅東公學校運動場にて體操會を開催、郡下小公學校長を始め擔任教員及兒童多數參加し岸本州督學主事立會并郡視學指導の下に學校別に演技をなし盛大に行はれた（寫眞は同體操會の狀況）

# 高雄の果菜組合
## 遂に解散す

【高雄電話】高雄市果菜仲買受組合問題は事市民の日常生活と密接な連繫を持つ關係上市當局に於いても中央卸市場を通じ斷乎排撃弱化の態度を明らかにし對策攻究中の模様であつたが、十九日自發的と云ふ事で解散する事となつたが、北野町組合事務所に最後の總會を開催、關係者出席の下に解散した右に引續き卸市場内に販賣所新設を決定直ちに事務開始となつたがこれにより問題は一段落を遂げ永年に亘る高雄市果菜界の癌も根絶される事となり今後を期待されて居る

### 目標を突破
#### 新竹州下の愛國貯金

【新竹電話】昭和十三年度に於る新竹州下の国民貯蓄割當額は二百四十万円であつたが州當局ではこれが爲め割當額を二百六十万円に引上げ貯蓄運動に努力して來たが、聖戰完遂と共に銃後國民の赤誠を披瀝すると共に財政經濟政策遂行の完璧を期せんが爲め割當額を三百六十万円に引上げ貯蓄運動に努力して來た結果愈々六月までには所期の目標を突破する見込みである

# 家賃三割を値上げ
## 借家人應ぜず訴訟提起

【台中電話】非常時局に於ける家賃値上げは經濟警察當局の努力と家主の理解とによつて過般家賃委員會によつて値上げをせざる事を申合せたに拘らず台中市錦町二ノ二四蕭淸茂氏は本年二月二十七日台中市若松町二ノ六一番七戶を買取りたので三月一日直ちに借家人何金生君外六名に對し平均三割値上げを通告したが借家人は應ぜなかつたため、目下訴訟中であるが經濟警察が調停に乘出してゐるのでどうなるか注目されてゐる

**記念祝典擧行** 食糧專賣四十周年記念祝典が十八日午後四時から臺南公會堂に開催された（寫眞は川村知事の祝辭朗讀）

# 鹿島村の移民五十戶
## 入植を全部完了す
### 晴れの開村式近く擧行

台中州北斗郡下に於る官府の內地人農業移民事業に基く本年度の五十戶二百七十五名の新移民は既報の通り當郡下埤頭庄鹿島村の新移民地十一號部落に去る七日鹿兒島縣の十戶六十一名を最後に此の程全部滯りなく入植を終つたので此の晴れの入村式を來る三十日に同村の滿一周年記念式並に鹿島小學校の竣工落成式を兼ね鹿島小學校に於て關係官民多數參列の下に盛大な式典を擧行する事となつた

### 鋪裝工事遲る

【竹東電話】既報の如く竹東郡樹杞林庄九讚頭より新地カラバイ間約十一粁の道路を去る二月下旬より州土木課にて鋪裝工事中の所先般來の長雨で工事は豫定通りに進捗せず近頃天候順調になつたので本月末迄に竣工させす意氣込みで目下工事を急いでゐる

### 高砂族少年を給仕に採用

【高雄電話】勞力問題を始め人的資源に不足を訴ふ高雄州では高砂族の平地誘致の本格的試みとして州廳内に高砂族の少年五名を給仕として採用する事となつた右五名は蕃地事務を執つて居る理蕃課に於いて面倒を見、十分な教育、訓育を爲した上各課に配置するのであるが、高雄州は高砂族の人口三万二千を超え移住問題、山地開發問題に絡みこれらの解決策に高砂族の課題は大きいので今回の試驗の結果に依つて新計畫樹立に至るものと見られる

### 水利組合會計に瀆職事件

水利及び米穀統制に依り一躍今迄に倍する七千餘甲歩の廣大な地域の私設埤圳を合併し、豫算額實に三十三万九千八百餘円の膨大さであり、州下に於て八堡圳に次ぐ大世帶を擁し、飛躍一途を辿る台中州北斗水利組合は此の程宮谷官房並に州係官の事務監査に依つて、意に満たなくも一大不正事件が發覺され、永年同組合に盤めた前會計吉田某が突如現任地の彰化から身柄を引致され、目下其の筋に留置調べられてゐるが、仄聞するに吉田某は當時會計にあるを奇貨とし、支部を設けて組合の金を二万數千円以上も横領してゐると云はれ、實に當郡下稀に見る大きな瀆職事件として一般に多大の衝動をあたへて居り、如何なる波紋を描くか取調べの進展に注目されてゐる

### 筆記試驗

台中州南投郡警察課では去る十六日午前十時より郡會議室に於て職員の本島語通譯兼掌の筆記試驗を行つた

### 畜產事務打合會

台中州北斗郡では去る十七日午前十時より同會議室に於いて田部郡守を始め吉村庶務課長、谷口勸業主任畜產技手外畜產關係各街庄長街員並に篤農家四十餘名參列して畜產會の座談會及び事務打合せをなした

# 建築組合を豐原に創設
## 危險家屋愈よ一掃か

【豐原電話】先年中部の大震災に因つて最も甚大の被害のあつた豐原街は其の後未だ昔あざるに近來小康を得らも漸々建築が要求するので今尙仕事場の家屋に一時の修補を加へ居住してゐる危險家屋の一掃と街の發展を期するため、新たに五十万円の大資本で建築組合を設立せんと目下熱心に運動を進めて居るがこれが實現の曉には市區改正に促進の度を加へ且つ大なる努力を與ふる豐原發展となり街民よりこれが成立の速かならんことを希望されてゐる

# 十七割の暴利
## 洋雜貨摘發さる

【台南電話】北港郡北港街五一五の洋雜貨商、富春商店、陳欽銘は嘉義市西門町二の三、永隆記商店よりクレープシヤツ他十四點を六円二十錢にて仕入れたにも拘らず經濟警察の正札調査の際に仕切書を僞造し一打十五円となし十八円にて賣却十九割の暴利を貪つてゐた事が判明したので物品販賣價格取締令に基き斷乎、處分をなすと

### 突如豚肉の値上げ
#### 一般街民ら恐慌

【花蓮港電話】花蓮港街公設市場では十九日突如豚肉の値上を行つた即ち卸し百斤三十七円を四十三円に、小賣は上ロース一斤九十三錢、上肉七十四錢、中肉六十六錢、下肉は五十九錢と云ふ法外の値上を爲したが市場當事者の說明に依ると同市場で消費する豚肉は一日平均十六頭で從來は百斤卸建値三十七円のものが最近地元の供給著しく不足を告げ一部は基隆から供給を仰いで居るが十九日には基隆からの搬出が僅か七頭地元三頭計十頭で一般の需要に應じ切れず瞬く間に賣切れると云ふ有様でここ數日間は供給円滑の見込み立たず一般市民は恐慌を來して居る

### 海軍記念日行事

【屏東電話】屏東市では來る五月二十七日の海軍記念日に當り一般市民をして日本海海戰に於ける先輩の偉業と戰勝を獎得せる所以を知らしめ國民精神の作興を圖る爲め左記の行事を實施する

一、戰勝祝賀記念式（午後二時）於屏東公園旗竿臺

二、記念祝賀會（午後三時）於屏東會館

三、講演會（未定）

### 斗六信組の利下げ

【斗六電話】斗六信用組合では今回政府の低金利政策に順應すべく貸付金利息引下を左記の通り斷行し來る六月一日より實施することとなつた

信用貸（新規二錢二厘、書換一錢三厘）

擔保貸　二錢

農倉證券擔保　一錢六厘

商品倉庫證券擔保　一錢八厘

貯金證書擔保　一錢

金融證券擔保　一錢

定期貯金利息　一錢

### 內地の水利施設を視察

【斗六電話】斗六郡水利組合では今回水利事業に功勞ある同組合評議員張秋榮外七名を選抜して郡庶務係主任引率の下に來る二十八日より向ふ三週間の豫定にて內地各方面の水利施設及耕地整理狀況の視察をなし併せて伊勢神宮、橿原神宮を參拜し以て国體明徵の觀念を喚起することになつた

### 屏東市の臺灣料理店
#### 株式組織にする

【屏東電話】屏東市内の本島人料理屋は現在六軒あつて各相當數の酌婦を抱へてゐるが、市勢の沈滯と時局柄その經營は相當難澁を極めてをり中には經營者が頻繁に代つてゐる所もあり、此の儘推移すれば更に倒產者を出すに至るやも知れぬ狀態にあるので警察官憲たる警務當局では先般來種々攻究中であるが、要するに僅かに人口五万餘を擁する屏東市にしては餘りに營業者の數が多く、從つて經營振りも乱れて來るし又中には酌婦を實子名義で抱へて密淫を強制して搾取する輩が依然として繼續しがあるので現在の業者全部を一括綜合して株式組織とし然も一流料理屋を一軒と他に三軒位適當に存置し以て一般の需要と並行して明朗、合理的にして堅實なる經營をなさしめる意向らしく寄々考慮中である

### 斗六郡の街庄長會議

【斗六電話】台南州斗六郡では二十日午前十時より郡會議室に於て郡下街庄長會議を開催するが諮問事項は左の通り

一、事變下に於ける地方各般の狀況並に時局の進展に伴ひ地方に於て特に企畫經營を要すべき事項如何

尙協議事項は四件、指示事項二三件、注意事項一六件、希望事項五件である

# 十一名遂に死亡
## 激突椿事の犧牲者

【嘉義電話】既報のバス事故は重傷で嘉義病院入院中の者の中七名は十九日朝迄に死亡し これで死亡者は合計十一名となつた。慘事を引き起した當面の責任者嘉義自動車會社社長の林抱氏は悄然として語る

今回の事故に就き社會に對して申譯ない、遭難者の入院治療代その他一切の費用は會社で負擔するのは勿論、犧牲者には社葬の禮を以て慰藉料などに就ても東海バスの前例を十分考慮して善處する考へである

### 蓖麻競作會

【屏東電話】屏東郡九塊庄の第二回蓖麻多收競作會は庄下に於ける一般蓖麻栽培方法を改善且つ單位面積の增收並に品質向上を圖り業者の福利增進を目標に昨年十二月以來現地の指導調査を行ひつつあつた處この程終了したので二十日午前十時より九塊庄役場に於て褒賞授與式を擧行するが、出品者は庄下各戶三分乃至五分を單位とし總面積は五十八甲歩に上つて居る審査の方法としては整理及施肥料生育收穫の三點に分類されてゐる

### 執務時間を二時まで延長

【南投電話】六月一日から官廳の勤務時間は又半ドンになるが戰地にある皇軍勇士の勞苦を偲び、台中州南投郡では半ドンを廢止し郡役所、街庄役場並に稅務出張所等は何れも昨年同樣午後二時まで一般事務の取扱ひを行ふと

### 熱帶園藝支所長着任

【高雄電話】鳳山熱帶園藝支所長農學博士山口庸雄氏は十九日着任 高雄神社參拜の後市內各關係方面に挨拶廻りを爲した

### 中等學校長會議

【台南電話】本年度州下中等學校長會議は來る二十四日午前十時三十分より州會議室にて開催されるが聽取事項答申、打合協議事項五項、指示注意事項五項を協議する聽取事項左の通り

一、學校生徒に對し南支事情に關し從來實施した事項並に將來實施せんとする事項如何

二、本年實施したる入學志願者選拔方法に關する所見並に將來の改善意見如何

### 訓示傳達式

苗栗街役場では十七日午前八時街長公室に於て川瀨助役より街吏員一同に對し總督並總務長官の訓示傳達式を行つた

### 評議員會

【屏東電話】屏東郡民風作興會では來る二十七日午後二時から郡會議室に於て第四回評議員會を開催するが昭和十四年度歲入歲出豫算一万一千三百九十三円その他三件を附議する

### 地方色　屏東

屏東郵便局から見た對岸支那との爲替交換關係を見るに一昨年事變勃發までは毎月一千五百円乃至二千円位づつ市內の支那人大工や料理屋等からその稼ぎ高を支那へ送金してゐたが事變勃發と共にパッタリ杜絶えた、これは一部歸國したのに因るが最近又ボツボツやつて來て現在四、五十人位の支那人が居るが送金關係は全く反對となり昨年始め頃より月平均一千三百円づつ位支那から送金して來るやうになつてゐると、いふことは屏東地方からの進出者の送金によるものらしいが在住支那人が事變と共に亡び行く彼等の母国よりも皇恩並びなき帝国内に安居樂業の日を送る爲めらしい


**てんかん** 「ヒキツケ」を治しませう！

展病說明書（鵝生錄）無代進呈

本病は所構はず突然ヒキツケ卒倒し實に危い恥かしい病氣ですから徹底的療法で未然に治さねばなりません。この實驗藥療法に永年沒頭する私方は、人助けの爲親切を徹した自費の實驗美本を發行しヒミツに無代進呈しますが、幸ひ發作を防いだ實驗者から無數の全快禮狀があります。悩みの方は他に迷はず台灣日々讀者と書き和歌山市片岡町（城の側）樂劑師・吉繁作又は神戶市山本通五丁目武德殿東隣へ至急ハガキで申込れよ

**萬なかだち**

求職一件一回　壹圓貳拾錢
其他　一回　壹圓七拾錢
廣告　名倍

**給仕採用** 內地人十四五歲程度の者 履歷書持參本人來談 姓名在社

**蓄音器** 部主任島內巡回經驗有之確實なる人　電二四二二番　平川

**店員** 數名入用 本島人十五歲より十八歲迄 臺北千歲町市場內 福永電氣商會

**被** 服廠度に二商業四年生內地人夜間通學許可下さる理解ある方に願ひます 電七壹四一五小林

**職人入用** 優秀なる技術を有する者 御成町壹ノ壹七 西山パン店

**洗場職人** 多忙に付二三名入用 電五一二〇番 水田機械洗十場

**シンガ** ミシン中古直段受たし 高價に買ひ京町壹ノ五 武鈴木商會

**求借家** 二階建洋館 姓名在社

**貸家** 新築總檜造住宅 四一番 本鄉町

**特許新案** 意匠・商標・懇切取扱
辨理士 井上清子特許事務所
東京市京橋區築地貳ノ四・電話〔〕・振替東京七〇九九六

**東京無線技術學校**
校長 陸軍中將 井上一次
普通科・高等科・夜間部・女子無線科・寄宿舍完備・男女無試驗入學
東京市神田區〔〕

**毛深** 近代人待望の驚異的除毛劑出現 男女毛深く不愉快の方は一度お試しを乞ふ 注意從來のは脫毛劑其性能を異にす 新聞名記入申込 東京市淺草區千束町二の十九

▲當工場が發明、製造直賣・老人も喰つて行ける・資金八十円位
**ゴム靴とタイヤー燒付修繕機** 自轉車リヤカー・タイヤ及ゴム靴修繕
ハガキ申込カタログ送る 東京淀橋區下落合九〇六 帝國合金製作所

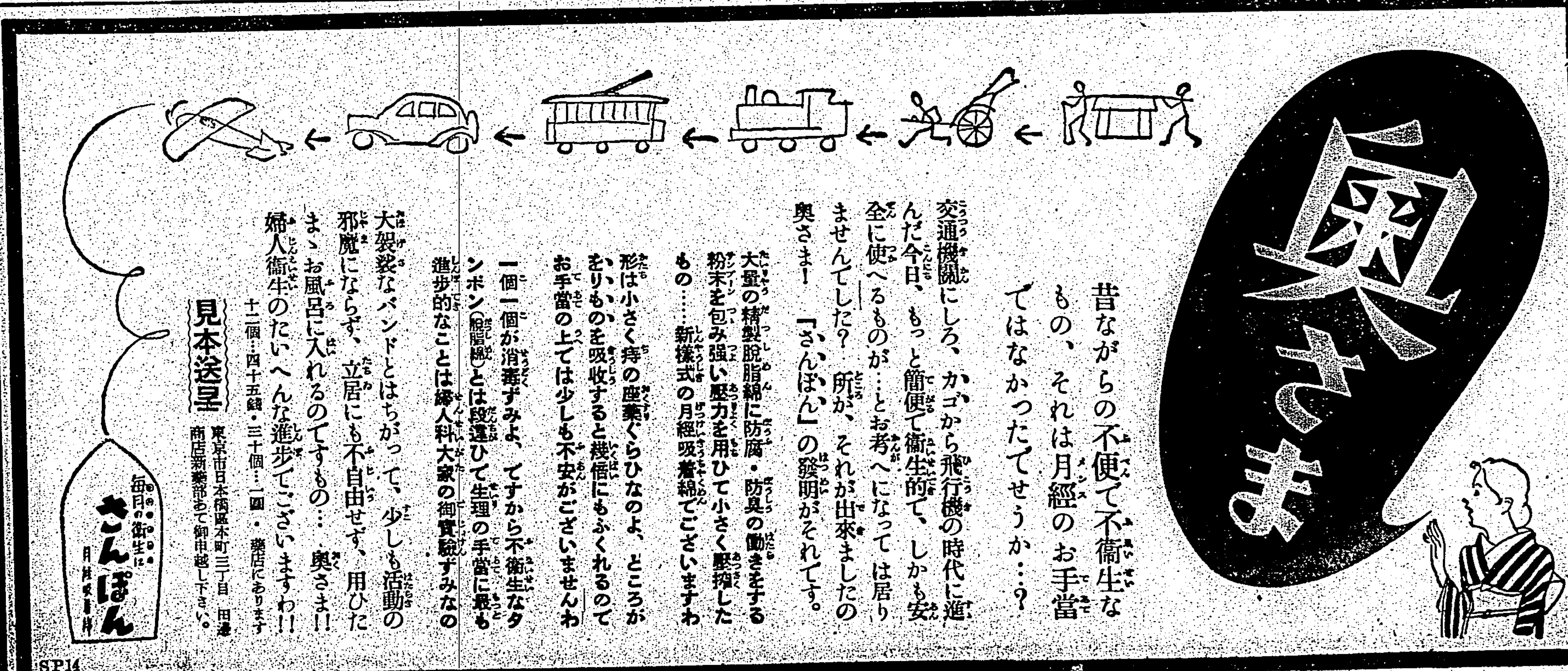

世界一流の家庭雑誌

# 主婦之友 六月特別號

五大附録呈贈 大評判

## 第一附録 夏の流行 新型婦人子供服の作方

一流大家考案の數百種の新型の中から厳選、型は新しく説明は親切で間違ひがなく、作り方はやさしく種類は豊富、しかも經濟第一實用本位、何から何まで日本一！今年の夏は主婦之友型が流行の花形だと大評判

斷じて他に見られぬズバぬけた十二大特色

1. どんな型でも体に合せて自由に作れる
2. 流行國策型で實用經濟本位
3. ミシンいらず丈夫な手縫の新研究
4. 浴衣よりも簡單に作れる新工夫
5. 布地が經濟に作れる新式截断法
6. 繰廻しや廢物利用に便利な仕立
7. 歐米流行型は殘らず新發表
8. ディアナ・ダービン愛用服が大評判
9. 赤ちゃん物男女兒服は特に豊富
10. 肥った人が被らずに着れる便利服
11. 姙婦服や授乳に便利な重寶服
12. 一揃ひで幾通りにも着れる近代服

このほか布地を替へて變化を見せた最新型や色や柄を生かした近代服や禁襟で幾通りにも着れる姉妹服の作方を發表したのは「主婦之友」ばかり。

**どれ一つ作っても二圓三圓直ぐ浮く**

どれ一つ作っても二圓や三圓の大利得。賣切れぬうち早く早くお求めください。早いがお得！

## 第二附録 流行型が直ぐ裁てる 實物大の型紙

新聞四頁大の大型紙。見易く判り易く親切第一の型紙でこの通り作れば子供さんにも作れます。最新型ばかり七選。これだけでも十錢は安い！

體に合せて自由に仕立てられる

## 第三附録 新案特許の巻尺

これこそ主婦の大特輯。今までの巻尺よりずっと便利で大重寶。一つの型が大小六種に用ひのまゝに作れる實用新案特許の巻尺で、メートル、曲尺、インチの割り出しも一目でわかる便利尺。これさへあれば、しっくりとお體に合った流行服が作れます。これだけでも七十錢の値打があると引っ張り凧。

## 第四附録 愛國漫画繪本（中島菊夫畫）

## 第五附録 六月のお惣菜献立カレンダー

良人の墓に水を捧げる倉永部隊長夫人

主婦之友特派

## 英靈遺族を代表して江南戰跡涙の巡禮記

# 良人と部下戰死の跡を弔ふ記

故倉永部隊長夫人 倉永菊千代

これは英靈の妻の手記だ！母の手記だ！否全遺族の涙に綴られた愛の手記だ！三人の愛兒を殘して唯一人悲しみを喪服に包んで大陸の戰野を巡禮、良人の墓標と涙と共に語り、部下の御魂に優しく話しかけ、全遺族に代って護國の英靈を慰に弔った菊千代夫人の血涙の巡禮記！あゝ、人は泣け天地も泣け！これを讀んで泣かぬ人は日本人でない。これこそ事變最初の遺族の戰跡巡禮記です。遺族の方々は一人殘らず御覧ください。これさへ讀めば戰跡を巡禮したも同じです。全國民必ず讀まれよ！

# 母一人子一人の愛兒を戰死させた軍國の母の感涙座談會

命の杖とも光とも頼んだタッタ一人の愛兒を君國に捧げた老いたる母達が靖國大祭の夜共に語って慰め合った涙の會。子を思ふ母の至情と愛國の母の赤誠には泣かされます。泣けて〱ならぬ記事。

## 誘拐された愛兒を探して涙の巡禮！母の熱涙記

朝鮮平壌で愛兒を攫はれた母の涙の訴へ。最近頻々として恐ろしい誘拐事件が起ってゐる。子を持つ母必讀

## 八百三十組縁結びした媒妁王夫妻が良縁秘訣發表

二十年間に八百三十組の夫婦を作った媒妁王石塚源吾氏夫妻が良縁と夫婦圓滿の秘訣公開。出雲の神様以上

## 命とりの消化不良と疫痢を治した母の體験

疫痢と消化不良を治した母の實驗と赤十字病院小兒科長の指導

## 體質を改造して健康兒に育てた母の苦心

弱い赤ちゃん、小さい赤ちゃんもこれで健康優良兒になれます。紺戸博士の指導

## 大陸の母の現地通信

大陸の母はどんな生活をしてゐるか。早くも現地通信獨占發表

## 少年感化院を見る記・吉屋信子

國立少年感化院武藏野學院の少年達の生活見たまゝの愛の手記

## 赤ちゃん報國號

- 初産でも安産する姙娠十ヶ月の秘訣　お腹の赤ちゃんがお母様の氣をつかぬ安産の秘訣傳授。松山博士
- 不姙症を治して子寶を儲けた新方法　諦めた子寶を十二年目に授った嬉しい方法で子なき奥様必讀
- 産後の病氣を防ぐ産褥体操の仕方　驚くほどよく效く産褥体操、安藤博士の考案
- 健康赤ちゃんを安産する姙娠の獻立　お母様もお腹の赤ちゃんも丈夫に育つ献立
- 少收入から子供の教育費を産み出す秘訣　この方法なら二人の子供でもラクに出来る
- 赤ちゃん部隊明朗偵察記　近藤日出造

手藝特輯

- 染色手藝入賞作品の染方　賞金五百圓入賞作品の染方　二色刷。實用重寶品大特輯
- 夏の服飾品の若返り實驗集
- 製鐵王中山悦治氏夫妻の奮闘傳　飯炊きから四千萬圓の社長
- 梅雨時の家庭重寶實驗集
- ▲鮨とたにしの民間療法實驗
- ▲子供本位の中流向健康住宅
- ▲夏の健康辨當の作方廿種
- ▲思ひつきお客料理の作方

## 月收五拾圓以上の婦人の内職實驗

## 少い收入から一萬圓貯めた夫婦の體驗

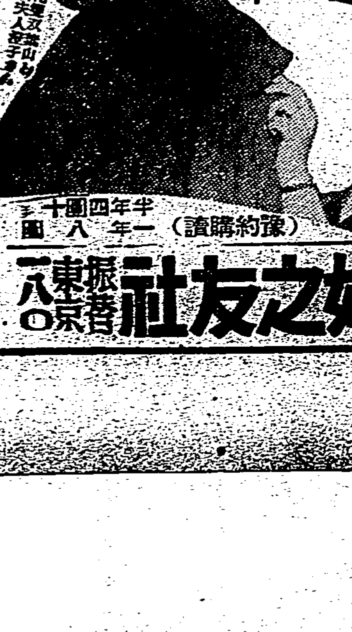

大熱狂

## 曉への合唱　石坂洋次郎

石坂先生の「若い人」を遙かに凌ぐ青春小説。これを讀まぬ人とはどこでも話が合ひません

大悲劇

## 不歸鳥　川口松太郎

川口先生一世一代の傑作。

新篇

## 路傍の石　山本有三

吾一は愛に呉服屋の小僧になった。これからが少年吾一の涙の本舞臺です

大評判

- 新妻鏡　小島政二郎
- 感激小説 幼き者の旗　氏原大作
- 信子　獅子文六
- 明朗小説 子供は神様　佐々木邦
- 實戰小説 新肉彈　櫻井忠温
- 悲劇小説 母は強し　竹田敏彦

## 新婚三日目の双葉山新家庭

## 座談 タ起子・エンタツ 明朗問答

愛妻の女王と笑の王様の明朗問答

雙葉山と新夫人澄子さん

（豫約購讀）半年四圓十　一年八圓

五大附録つき 七十錢（送料十錢）

東京神田 主婦之友社 振替東京一八〇

# 嶺門總攻擊の從軍日誌（一）
## 山脚一帶の密林に敵兵がウロウロ
### 小癪にも時々反撃の銃

【海口にて濱中本社特派員】記者は海南島殘敵をすぐつての嶺門總攻擊に加はりはじめは重久部隊最前線に從ひ續いて秋富部隊に從つて遊擊從軍十日の從軍を終へ、今海口に歸つて來たが、捨てるに惜い十日の記録、將兵の勞苦を盛りあげて記者は次の從軍日記を書き綴つたのである

**六日（土曜日）晴後雨**

けたゝましく鳴る起床喇叭○○における石本部隊本部の一室で午前五時と云ふ海南島では未だ深夜に近い時間に記者は第一日の夢を破られた、午前七時二十分先發隊は出發である、兵隊さんの詰めてくれた飯盒を抱いて記者は本部主力と共に出發する

**蜿蜒** とトラックが續く北村市街の乘用車に潛りこんで南への道は、しばらく記者の眼にも慣れたところである、瓊江の渡河點の道は、峨嵋の道所を浴びて平原の道を走れば谷に加へ鳳尾と呼ぶ草があちこちに咲いて高目には緑色に輝く美しい沼か池かとさへ見える定安への途中には何時の間に現れたか敵のつくつた戰車壕がいくつも續いて土の新しいのは極く最近の事であらうと推測された、戰車は進む、工兵は早くも作業に忙しい、石川隊の兵隊さん達はもう第一日目から神經をつかはねばならない、燒滅された無人の部落、殘つた鷄や豚だけがゐる部落、この中間

**地帶** に遊擊隊は出沒したであらう、部落民は逃げ出して間もない狼狽の跡を所々に見る、午後四時頃から物凄いスコールがやつて來たが、半時間位でやみ水田の稻穂は元氣づいた樣である、仙澄市から定安につゝ走つて記者は北村中尉と一緒に寢る事にした、夕方頃から調子の惡かつた腹は夜に入ると同時に發熱さへ伴つて妙に不安な氣持ちに襲はれる、討伐について行けるかどうかさへ疑はしくなつて來た、キニーネとアスピリンとを一緒にのんで寢汗を流しつゝいつか眠てしまつた

**七日（日曜日）晴**

午前四時にはもう起きねばならぬ、昨夜迄の

**熱發** はどうやら癒つたらしい、美しい月がかかつてあちこちで鷄の聲が八釜しい位である、五時半○○台のトラックを連ねてヘッドライトは消したまゝ水田の中の道をひた走る、いつか夜は明けはなれたが仙浦市附近を通過するやうに漸く渡河點が破壞されてゐる、記者は今日から重久部隊に從つて行くのである、小路隊を尖兵として戰車の後にトラックはカーキ服と○○砲を滿載して走る、平和市を過ぎる、ここにはごく最近迄敵の便衣隊が出沒してゐたのである、八時二十五分定安市を過ぎ、溪流にかかる橋梁は全部破壞され御念の入つた戰車壕が幾つも幾つも現れる、前方の丘の上を敵兵の逃げて行く姿が見られた

**尖兵** は時を移さず進擊だ、九時十分嶺門市を通る、三月末重久部隊の討伐でこの附近は完膚なき迄にやつつけたものであつた、種々の障碍物を作り我が進擊を阻まんとした跡が見える、行く事しばし、だら／＼上りの平原がつきて眼前一杯に餘り高くはないが何處迄も何處迄も續いた山脈がとびこんで來た、其山脚一帶は眼のとどく限りの大ジャングル地帶で、我が軍進擊と知つた敵の遊擊隊式信號狼火があちこちに煙をあげはじめたいよ／＼ジャングル地帶への突入である、敵の狼火ははてしない密林を縫うて山腹から更に山へ山奥へと逆送つて行つた、この密林の入口では先般の討伐の際我が方でも三名の戰

**犧牲** を出したところである、零時十五分重久部隊長は平原のはづれ大樹のもとに立つて各隊に進擊命令を下した、丘を下りると溪流があつて石でせきとめ水量を增して我が進擊を阻まんとしたところがある、小路隊は右方、伊藤隊は左側を密林の入口常留村部落に向つて今はなき三名の戰友の仇を報ずる意氣も高く障害物をとびこえ溪流を徒渉して攻擊を開始した、渡邊部隊が渡口附近を攻擊してゐるのであらう砲聲が山をへだててきこえて來る、記者もここから自動車を捨てて徒歩だ、常留村は敵の監視哨のあつたところ、小路隊の桑原少尉以下は眞先に部落に突入して、逃げまどふ敵三十名ばかりを追ひ立て、その中ウロ／＼してゐた奴四、五名を

**手捕** りにせんとしたがつひに殘念ながら逃してしまつた、全く敵の虚を衝いた訳で遊擊隊中見童から贈つたらしい慰問袋筆多數散亂してゐたのを全部押收したがこの敵は第三區第八連に屬するもの、張耀長兄名の遊擊戰術を示した手紙等も發見された、この常留村から先は敵が我が進擊を極度に恐れて子供らしい種々の障害物がふんだんにあり、戰車や自動車の進擊を極端に恐れてゐる跡が歷然としてゐる、又我が飛行機から道路である事を發見されぬ樣に擬裝隱蔽したものであり又石垣は逃げながら我が方を射擊するバリケードにも使用するつもりにしたものらしい、先般の

**討伐** から一ヶ月、その間彼等は土民を使つて血眼でこの障害物をつくつたものであらう、こんな無駄骨を折る暇に何故もつと逃げ出してしまはないのだらうかと考へる、敵を追つ拂ふとすぐ今度は石垣を崩して道路の修理である、一息ついてゐると二時五十分頃突然南方に遁走した敵十數名が百米位の近距離から桑原少尉の一隊を目がけて射擊しかけて來た、記者の頭の上をヒューンヒューンと彈丸がとんで行く、小路隊と伊藤隊はここから後になり先になりつつ敵を追ひ道路を修理しつつ進んで行つた、兩側は視界のきかぬ大密林、爬眼肉の樹がおひ茂つて小粒の實がなり始めてゐる、時々敵からペン／＼と射ち出して來る

**障碍** の石垣を崩すと中から大きな蜂がポロ／＼ころがり落ちた、南の方山腹の上に眞黒な夕立雲がムク／＼と湧き出して來た、爆音も勇しく密林の上を我が荒鷲の大編隊が飛び過ぎた、道路の障害は何處迄も續き、道には溝さへ入れて畠の樣にしてしまつたところも多くなつて來た、密林に覆はれた部落から犬の遠吠えがきこえる、四時又も道路の左右から自動小銃三挺もつた有力な敵が射ち出して來た、記者の眼の前で小路隊の川崎上等兵が躓づき、更にその一發はすぐ後にあつた關一等兵の脚部をかすつて標章のところにへばりついた、視界のきかない不利な地勢にあつて戰ふ事は想像以上に苦勞を要するものである、ピューンと來る每に記者も

**石垣** の蔭にパッと身を伏せる、後になり先になる小路、伊藤の兩隊に遅れてならぬと記者も從ふ、或る時は鈴木中尉と杉原軍曹と大原少尉と又或る時は桑原少尉と、夕立雲はいつか消えて急に暗くなつて來た、障害物は未だ續く、安良部落では抗日自衛第三大隊第一中隊と記した軍旗を發見した、段々日は暮れる、道は益々惡くなる、水筒の水は全部カラになつて咽喉は渇くが意地の惡い事にはもう水溜りもなくなつて椰子の木さへない、椰子さへあつたらと思ふのだがこの邊は檳榔樹ばかり多くて何のたしにもならない、龍塘迄はあと三里……

# 臭氣充滿の嶺門
## 海南島眞中の田舍街

【嶺門にて濱中本社特派員發】海南島誌によれば

"嶺門は縣治を距る西南百八十里、黎境交通の要衝を扼し舖戸餘七十軒あり……"

とある、定安縣の最南、黎界に境を接して丁度海南島の眞中位に當る

**土埆造り** の平屋が一本の道を挾んで山脚に數十戸續いてゐるだけで不潔な臭氣が充滿してゐる、追ひ立てられて南へ／＼と下つた敵が最後の本陣と頼んだ所であるだけに我が荒鷲の猛襲物凄く部落の大半は見る影もなくうちひしがれ殘りの家も住む人のないまゝに軒は朽ち柱は曲つて道一杯に木材が瓦が散亂し部落中央に一つある物見櫓に立てられた日章旗だけが燦然と輝いてゐるだけである、部落を出ればすぐに山、密林に覆はれて流石にここは要害の地ではある、瞰のおちた一軒の家見れば撫黎鎭黎苗公署、黎苗寄宿舍

**消費社** の看板がへしをれてゐる、黎界だと云ふ感がそれを見ただけで一層強くなる山を下つた黎族がこの地に來つて交易し支那文化の香を少しづつかいで寄宿舍にとまつて行つたのであらう支那側理黎政策の本拠ははかなき抗日戰の本陣となつてそして潰えた記者はこの部落を黎界に近いといふ地理的條件を基礎にしてふと埔里の街を思つたものである、この地に入る以前急峻をよぢて密林ごしに部落の甍を望むと矢張り一種異つた童話的な雰圍氣をさへ感じる、いや戰爭でさへなかつたら記者はアフリカのジャングルを踏みわけて進む猛獸狩り映畫の主人公の氣持ちになり得たかもしれない、黎明の霧を通して遙かに五指山連峰を見る事が出來る、遠い山々は紫にかすみ近い山々は緑の色も濃く部落へ迫る、海南島にこんなにも山があらうとは北部にゐてどうして想像をし得ようか、日章旗は遂に黎界に迄進んだ、海南島の隅々迄皇軍の威力は及つて行つたのである記者がこの部落で奇異の感に打たれた事が一ツある、それは部落端れに佛國領事の別莊が建つてゐる事でよくもこんな処にと思はれる、主は勿論なく支那人の番人及び使用人が數人住つてゐたので

**秋富部隊** が占領直後呼び出してこの地の敵防備について取調べたが彼等は頑としてロを開かなかつた、内藤中尉は通譯を介して云つた

よいか、お前達の胸に下つてゐるのは十字架ではないか、お前はキリスト信者と見た、而もお前は第三國人に使用されて軍行動には何の利害關係もない人間である、よいか、キリストは嘘を云ふ事を許してはない筈だ

彼等に十字架に接吻して誓約させたが結局は「支那軍隊はゐなかつた」「知らぬ存ぜぬ」の

**一點張り** で彼等は明かさなかつた、然し十字架に誓つての取調べは正に芝居がかりのみものではあつた

# 將軍の全快ご榮進に
## 古莊家に悅びの日
### 再起奉公の覺悟や固し

【東京十九日發本社特電】陸軍大將に親任せられたる古莊幹郎將軍は世界戰史に輝くバイアス灣敵前上陸の最高指揮官として赫々の武勳と共に陣中に得た右手神經痛のため昨年末凱旋この冬を熱海でひたすら療養生活を送つたがあつて快方に向つたためこの三月から荏原區小山町六二二の洋風の新邸宅に移りよし子夫人や次男（東京無線社員）德郎君（三）三男（東京高校二年生）惣郎君（一）次女（三輪田高女二年）妙子さん（一）の家族と共に靜かな療養生活を送つてゐたが、主治醫の軍醫學校原田大佐も最近殆んど快癒の太鼓判を捺してゐた全快と榮進に重なる悅びにすつかり元氣を恢復した將軍は十九日午後一時四十五分御召しの電話に宮內省差廻しの自動車で正裝に威儀を正して午後一時五十分自邸を出て宮中に參內した、將軍を玄關に送つてからよし子夫人はつゝましく語つた

主人は光榮に感激しまして再起奉公の覺悟を固めもうすつかり健康になつた樣な元氣さで御座います、前線將士の辛苦を思へば只今何も申上げ難う御座いますが此の二三日はずつと宮中に籠りまして戰歿者の姓名を書き續けてひたすら心を澄まし生活を送つて居りました

## 郷軍臺南支部外五團體に褒状下賜

【東京十九日發同盟】賞勳局では十九日滿洲、上海兩事變における私設救護者に對し褒状下賜の詮議をしたが台灣關係のもの左の如し

郷軍臺南支部、同外五團體

# 嶺門總攻擊畫報

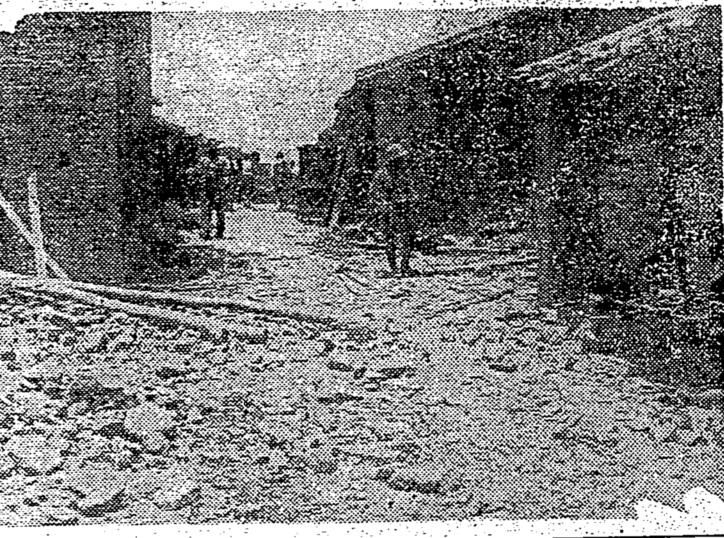

寫眞は（上）我が進擊を阻む敵が邪魔ものの石ころを川に置き水量を增して妨害する新手の戰術 （中）はその石ころを取除く秋富部隊の勇士達 （下）は爆擊された嶺門市內（濱中本社特派員撮影） 總督府許可濟

# 廿七路線を鋪裝し
## 都市美の完璧へ
### 臺北市で近く工事着手

台北市では島都の美觀保持上、昭和十二年から道路鋪裝十ヶ年計畫を樹立し、市內各街路を洩れなく鋪裝すべく着々工事を進めてゐるが本十四年度は總工費十四万五百餘円を投じて次の廿七路線延長八千三百八十三米五十の道路鋪裝を實施する事となつた、鋪裝は大體道路中央は中級鋪裝、兩側は簡易鋪裝を行ふ計畫で、近日中工事の認可ある見込で、認可あり次第工事に着手する段取りである、二十七路線中第一號から第十一號路線までは請負に殘餘は市直營工事として實施する事になつてゐる

一、千歳町三丁目龍安坡間道路 延長千五百六十九米、幅員十米
二、佐久間町一、二丁目道路 延長四百七十五米一二十、幅員十一米
三、東門町福住町（三張犁線）延長二百二十三米、幅員十二米
四、福住町大安間（三張犁線）延長五百二十三米、幅員七米
五、臺北新公園東側道路 延長二百三十四米五、幅員十四米一
六、臺北新公園北側道路 延長百四十五米二六、幅員十八米
七、龍山寺町綠町間道路 延長百五十七米二四、幅員十一米三五
八、濱町、西門町、元園町間道路 延長五百四十五米二、幅員十四米五
九、壽町、築地町、濱町間道路 延長三百二十九米七、幅員十一米
十、西門町二丁目新起町二丁目間道路 延長百二十五米一、幅員十一米
十一、上奎府町一、二丁目道路 延長二百九十四米六、幅員十一米
十二、旭町東門町間（三張犁線）延長三百五十一米、幅員十一米五
十三、新榮町旭町間道路（憲兵隊西側通り）延長五百四十四米六、幅員十五米乃至七米
十四、專賣局南門工場東側道路 延長二百二十三米四、幅員十米九五
十五、國防會館前道路 延長百八十四米三、幅員七米
十六、鐵道ホテル南側 延長百九十九米八、幅員七米四
十七、南門町三丁目南三線道路中通り 延長二百八十七米三、幅員六米一
十八、小南門陸軍病院間 延長百十八米六、幅員十一米五
十九、南門町踏切半円形一部道路 延長百四十七米、八六幅員十五米
二十、乃木町南門町間西三線道路中通り 延長四百四十二米八、幅員十一米
二十一、老松町踏切半円形一部道路 延長四十八米、幅員十八米三
二十二、若竹町老松町間道路 延長百九十八米二、幅員十米四
二十三、綠町市營バス車庫前通り 延長百七十二米一、幅員十四米一
二十四、築地町一丁目道路 延長百十一米四、幅員九米九
二十五、末廣町壽町間道路 延長百九十九米五、幅員十一米九
二十六、蓬萊町北署前通り 延長百六十一米八、幅員十五米一
二十七、大橋町一丁目道路 延長二百七十米、幅員六米六

# 大陸との交通遮斷
## 抗日分子の潛入防止
### 鼓浪嶼の諸物價は昂騰

【廈門十九日發本社支局特電】鼓浪嶼工部局は十九日遂に抗日分子の潛入を防ぐため大陸との交通を遮斷、物資は海岸で賣買され輸入の道を絶たれた、同島物價は昂騰しこれまで復興させた軍の勞苦がしのばれる、只現在大陸との交通絶たれ將來の經濟的維持は考へねばならぬがやがては大陸との交通も開けるだらう、今回のテロ事件は租界があるために起された樣な事件であるので租界何度でも警告となつてゐる同島では植木大使館調査官も離廈した

## 清水次官廈門の視察を終る

【廈門十九日發本社支局特電】十八日來廈した清水外務政務次官は各方面の視察を終へ海南島、廣東香港方面視察のため十九日午後二時廈門發基隆に向つたが上海着は六月二日頃の豫定、氏は左の如く語つた

廈門は始めてだが香港を小さくした樣でよく纏り建物も立派だ

## 石炭荷役苦力の賃銀値上げ
### 組合でも一割五分

【基隆電話】基隆港の石炭荷役苦力賃銀値上げ問題は既報三井の一割五分の値上げ決定に依り各方面に注目と打撃を與へたが、其の後石炭共同荷役組合でも値上問題に就き種々考慮研究する所あつたが、最近三井と略同樣の一割五分內外の値上を爲す事に決定した、實施は五月一日に遡り行はれる模樣である、三井、組合のこの英斷に依り一般荷主者の動向如何が注目されて居る

## 大屯の面天平に登山者の休憩所
### 指導標や案內標も建設

大屯山國立公園協會では十五日午後二時から州會議室で理事會を開催、會長平田次官、副會長石井市尹、森岡內務局長、各理事等二十餘名出席し十三年度事務報告承認の後、十四年度事業計畫及豫算を原案通り附議決定し、終つて岡田林學氏の提唱にかかる大屯國立公園の候補を觀察して同四時ごろ閉會した、尚同協會の十四年度の目立つた事業は前年度の大屯山に建設した山の家に對比した休憩所を面天平に建設しハイカーの休憩に供する事および台灣國立公園協會と協力し指導標、案內標を公園內に建設する等である

## 海軍記念日に公會堂で祝賀會

台北市では二十七日の海軍記念日當日午後五時半から公會堂にて祝賀會を開催するが出席希望者は二十六日正午迄に市文書課宛書面又は電話（四、九二六番）にて申込まれ度しと（會費二円）

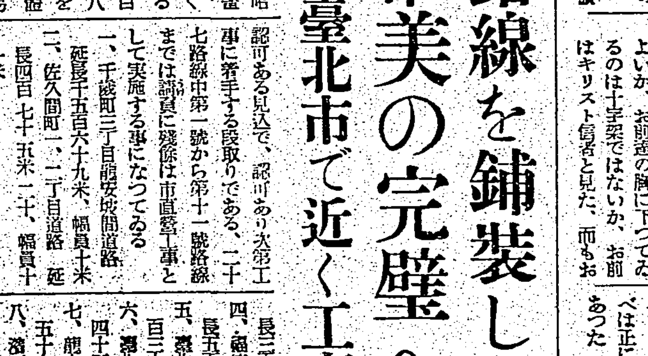


# 輝く軍人傷痍記章
## 假交付の便法で
### 傷兵優遇の不便を除く

【東京十九日發本社特電】お國のために傷ついた兵隊さんの勲功を飾る軍人傷痍記章は記章令に依り行はれるのだが記章の決定と同時に行はれるので記章の事務は遅れ、一年半から二年位を要し鐵道省その他で種々優遇方法が講じられて居りながら記章交付が遅いため實際に役立つ優遇が少いので傷兵傷痍者ではこの不都合を除去すべく軍人傷痍記章令を改正し記章の如く裁定の決定する以前に假交付等の便法を講じ一日も早く勇士の名譽を表彰する事になつた、記章令改正の曉には大臣裁定で直ちに勇士の胸間を飾る事になる筈だ、傷軍人に與へる鐵道パスも今後全國の省線各驛長が發行出來るやうにし地方に居る者の不便を除く事になる筈だ

# 近郵の從業員合併前に結束
## 待遇改善の要求提出か

【基隆電話】近郵合併は二十六日開催の定期株主總會における株主の承認を得、實施に移るのみの合併ゴールに突進の過程にあるが、合併に伴ふ諸問題中殘された問題として、近郵船員、從業員の動向が注目の的であり、これに就いては一時平穩を傳へられて來たが、合併實施の急迫に伴つて漸次立場待遇を明白にすべく、協和會、相交會を足場とした乘組從業員は、會社の明朗化を中心問題とし、これに附隨した待遇、立場を具體的に指示すべしとのスローガンの下に一致結束協和會（下級船員から成る）相交會（下級船員より成る）は共に具體的方針の協議を進めつゝあり、基隆に於ても去る十六日夜岸壁繫留中の富士丸船上に於て同系組員總會を開催し、協議を重ねたと言はれてゐるが、會社の出樣に依つては、正面對立が尖銳化し、積極運動へ動く可能性も多分にあり、二十六日の會社側の株主總會と共に、協和會、相交會に於ても同日神戸に於て總會を開催する事となつてゐるが、當日の總會は同會の具體的方針の決定になるものであるらしく、同じく同日開催の株主總會も之れが對策に就いての具體的協議が根本問題になるのではないかと見られてゐる

何れにしても二十六日に於ける雙方の動き如何が合併の鍵を握るものとして流れつゝある狀態にある

尚近郵從業員の合併に對する危惧は日郵から獨立して以來事業不振の近郵海員の一致團結した努力を何等認むる事無くして、親會社の傲慢の下に商品的な取扱ひを爲し、從來の立場を失せしめんとする傾向に對しての危惧、日郵にある從來の不明朗の中にその儘合併される事に就き何等明朗化に對し離正工作への動きを見ぬ事等が主であるが、あくまでも立場の主張であり、權利の主張でない事を明瞭にしてゐる模樣である

# そよかぜ號好調
## けふ盤谷を出發か

【盤谷十九日發同盟】ラングーンを出發したそよかぜ號は同午前十時五十五分（日本時間午後零時二十五分）早くも盤谷市外ドンムアン飛行場に安着した、そよかぜ號は今明兩日盤谷に滯在の上故國に向け出發の豫定である

## 愛婦臺北州支部で第三回洋裁講習會

愛婦台北州支部では來る六月一日から應召軍人遺家族に對し第三回洋裁講習會を開催するが希望者は州教育課內同支部又は市役所內同分會および愛婦各分區へ問合せの上二十五日迄に所定の申込書を提出せられたいと因みに同支部では本講習の趣旨を徹底せしめ銃後の實を擧げるため第一回、第二回修了生中希望者のため表町愛婦台灣本部樓上を仕事場として每日午前九時より午後四時迄婦人服、子供服、學生服、其の他ミシン仕事の斡旋をなす事とし一般の依頼を希望してゐる

## 出征軍人遺家族の慰安會

台北市出征軍人後援會では來る二十三、四、五の三日間每日午後一時より台北市公會堂に於て出征軍人遺家族慰安會を催し、この程海南島に皇軍を慰問した南部タカネの一行の演藝及び映畫を觀覽に供すると

## 新竹の慰安會終る

【新竹電話】市軍人扶助後援會では市內出征軍人遺家族を招き十九日午後七時より公會堂に於て慰安會を開催、先に州民代表で戰地皇軍慰問團に隨行した毛利社會事業主事の報告講演の後舞踊演藝あつて十時過ぎ終了した

# 府展の搬入日決る
## 十月十四、十五の兩日に受付

興亞の秋の美術シーズンを飾る督府主催の府展は先般施展規定の一部變更を決定し、益々その內容の充實を目差して邁進してゐるが愈々來る十月二十二日から十一月三日迄台北市龍口町教育會館で第二回府展を華々しく開催する事に決定した、一般作家の作品搬入は十月十四、十五日の兩日（自午前九時至午後六時）同會館で受付られる事になつてゐる、尚同展事務所は十月十一日迄督府社會課內に設置せられ、會期中は同教育會館に移轉せられる

## 抱へ女を虐待する二朝鮮樓
### 營業停止のお灸

半島人經營の萬華遊廓二軒に對し最近珍らしい營業停止の行政處分が行はれた——台北市有明町の朝鮮樓主に半島某では豫てより抱へ女虐待の風評があつた所に此程北署公衆相談所に前記遊廓の抱妓が駆け込んで來て樓主の虐待から救濟方を求めて來たので同署では直ちに樓主について嚴重取調べを行つた結果、この樓主らは娼妓に過激な勞働を強ひるのは勿論、無許の抱へ女に殘忍極まる虐待を重ね、又娼妓の計算を誤魔化して稼ぎ高をくすねてゐた等が判明した、同署では十八日兩樓主の出頭を命じて嚴重說諭を加へた上行政處分として一ヶ月及び二十日間の營業停止を命ずると共に夫々科料の司法處分に附した

## 大屯山へハイク

山岳會主催の週例ハイクは二十一日（日曜日）新綠に映ゆる大屯山へ決行される、當日午前八時十分迄に臺北驛に集合、コースは新北投から面天平を經て登頂、歸路は竹子湖にて解散、健脚ハイカーは頂北投より北投其他は草山を經て歸北、全徒歩行程約十六キロ（費用三十八錢乃至五十九錢）雨天中止

**五指山へ登山行** 臺灣登山會では二十一日（日曜日）五指山へ登山を決行一般の參加を希望してゐる、當日午前八時半迄に臺北驛集合、汐止まで汽車それより山頂を極め歸路は碧山巖を經て內湖に出る、全徒歩行程二十二キロ、山頂一帶は山躑躅が熟して頂上の草原美と展望美は絶好のものである（費用二十五錢）雨天中止

蓬萊丸（來航） 二十日午後一時半基隆着の豫定 吉田府補作指導所長、臺北高商教授、その他の諸氏

## けふの天氣

▲臺北地方 南東の和風晴後曇
▲北部地方 南東の和風晴後曇
▲昨日の氣溫 最高三一・八度（午後一時） 最低二三・四度（午前七時）（臺北測候所發表）

祖母姜張氏戊妹儀豫而病氣療養中ノ處藥石效ナク五月十七日午前三時十分七十二歲ヲ以テ永眠致候ニ付此段各位ニ御通知申上候
追而葬儀ハ五月二十一日午前十時自宅ニ於テ佛式ヲ以テ相營ミ可申候
尚故人ノ遺志ニ依リ供物等ハ一切御辭退申上候
昭和十四年五月十八日
孫 姜崇熾 姜崇威 姜崇鐘 外親戚一同

明るい名刺 精美堂 本町二丁目 電話五八七

當二十日公會堂於映畫觀賞會上映ノ處都合ニ依リ中止致候間御諒承被下度此段御通知申上候 RKO映畫配給社

特別ニュース映畫會お斷り
飛行便映航の爲め大相撲日報六日目、七日目及朝日ニュース未着にて甚だ遺憾乍ら今回は上映致兼候間何卒御諒承願上候 尚今回大相撲日報五日目まで上映致し六日目以後の分は次回（二十八日、二十九日、三十日）に併せて上映可致候
臺北市社會事業助成會

開店御挨拶
本日より入出港の送迎に簡單で清新な喫茶と食事の味覺本位な食堂を開店いたしました向隣室には臺灣特産の土產品も陳列してをりますどうぞ御來店御利用を仰ぎます
五月廿日
基隆驛前 常盤館 常盤館食堂部 常盤館土產品部

名産 卵ケーキ すつぽん羹は かるた屋 京町通

全島唯一の野外カフエー エルテル經營 緑の園 南國情緒滿點の社交場…… 涼しい庭の御食堂…… 日本 川端 河畔 より開始

婦人子供服地は 丸菱へ 夏向新柄荷摘 電3264 臺北・本町

宴會 御料理 席 竹巳 元園町第三水門東 電話五一三五 御宴會は特に勉强

辰馬海上火災

# 臺灣との交驩競技 北支で今秋を希望
## 北京で旺んな陸上熱

華北體育協會陸上競技部指導員として昨日赴任せる張立三郎選手から近況を寄せて來たが、新生支那の胎動がスポーツ界を通しても脈々として感ぜられ、建設の歩を進めつゝあることが想見される

四月三十日北京に到着致しました アカシヤの花が今を盛りと一面に咲き亂れてゐます、その並木の下を紫外線除眼鏡をかけた姑娘がトロイカに揺られてゐます、燦爛の陽が大陸特有の眞紅な夕陽を浴びて行くのも異國の風景です、陸上部主任として午後四時から競技場に出て會ての支那オリムピック代表であつた一流選手の指導、男女大學專門校、中等學校生徒や一般陸上愛好者の指導やら張切つてやつてゐます、みんなスポーツに對しては熱意を持つて居り合同練習には百名以上も出て來ます、陸上競技のコートなど中等學校以上では何處も四、五ケ所の設備を有してゐます、練習を通じて指導してゐますが皆よくいふ事を聞き誠意を持つて呉れます

「華北體協」は津海天津、河南、冀東、山西、山東、青島など多くの支部を持つてゐるので巡回コーチをやらねばなりません、今月二十一日には在留邦人對中華人の陸上大會を開催しますが小生は八種目に出場することになつてゐます、九月には新京で日滿支三國對抗大會がありますので八月一日から一ケ月間合宿練習をすることになつてゐます、七月には南京との對抗競技を上海か南京で行ふ豫定です、尚十一月には「臺灣遠征」の計畫を樹てゝゐます、實現すればまた色々と御世話になることですから何分よろしく御願ひ致します、微力ながら大陸建設の一端を受持つてゐるといふ自覺の下に毎日喜びある生活を續けてゐます、御參考迄に中華民國記録を御報せしませう、管理手重は之が從來のもので不正確なものだと話してゐました（括弧内は現在の記録）

百米 10秒7（11秒4）
二百米 23秒1（23秒0）
四百米 51秒6
八百米 2分2秒2
千五百米 4分17秒1
五千米 16分10秒
一万米 34分1秒
走高跳 1米87
棒高跳 4米01（3米40）
走幅跳 7米03（6米70）
三段跳 14米36
槍投 53米85
圓盤投 41米13
砲丸投 13米26

であります現在差して有力な選手はゐません、台湾とやれば面白いゲームになると思ひますが積極的にこちらから勧めるやうにも思ひます、こちらの競技界が活氣づいてゐますのに台湾の陸上陣が弱いでゐるのは残念です皆様へよろしく御傳へ下さい、林副輔君からもよろしくと傳言がありました

### 萬全の力を盡す努力
臺灣體協陸上部

右に關して台湾體協陸上競技部當局では非公式ながら左の如く語つた

未だ公式に華北體協からの交渉がないので詳細なことは不明ですが、いづれ先方で計畫してゐるのでしたら何とか申出があるでせう、本年度の事業としては明治神宮體育大會及び比島派遣などが豫定されて居り豫算も大體その二つを中心に組んであるわけですが先方の條件次第では何とかなるのではないかとも思ひますし、若し交渉がありましたら實現を期して万全の努力は惜まぬ考へです

# 奉納硬式庭球 けふ、あす決勝戰
## 終了後相澤選手の歡迎試合

雨の為にのびくとなつてゐた奉納庭球も愈よ來る二十日（土）二十一日（日）の二日間に準決勝、決勝を行ふ事となつたが、日程左の通り

ダブルス準決勝
二十日（土）午後二時より
北川（帝大）荒（高校）—田邊 吉野（高商）
午後四時半より
金子 守田（高商）—植田（高校）西村（高校）

シングルス決勝
荒（高校）—植田（高校）
北川（帝大）—金子（高商）
二十一日（日）午前十時より

ダブルス決勝
午後三時半より
シングルス決勝

尚決勝戰終了後、シンガポールより廣東轉任の途にある華南銀行の相澤慶二氏（元全島選手權保持者）の歡迎を兼ねて次の如き試合が行はれる豫定になつてゐる
相澤（華銀）金子（高商）—北川（帝大）荒（高校）
相澤—荒

# 大相撲星取表

| 東 | 成績 | 西 | 成績 |
|---|---|---|---|
| 双葉山 | [illegible] | 男女ノ川 | [illegible] |
| 前田山 | [illegible] | 鏡岩 | [illegible] |
| 羽黒山 | [illegible] | 名寄岩 | [illegible] |
| 玉ノ海 | [illegible] | 出羽湊 | [illegible] |
| 鹿島洋 | [illegible] | 肥州山 | [illegible] |
| 龍王山 | [illegible] | 五ツ島 | [illegible] |
| 駒ノ里 | [illegible] | 笠置山 | [illegible] |
| 安藝海 | [illegible] | 綾昇 | [illegible] |
| 大和錦 | [illegible] | 磐石 | [illegible] |
| 兩國 | [illegible] | 綾若 | [illegible] |
| 和歌島 | [illegible] | 鯱ノ里 | [illegible] |
| 楯甲 | [illegible] | 大邱山 | [illegible] |
| 富士嶽 | [illegible] | 旭川 | [illegible] |
| 神東山 | [illegible] | 出羽花 | [illegible] |
| 鶴ケ嶺 | [illegible] | 大潮 | [illegible] |
| 大浪 | [illegible] | 小島川 | [illegible] |
| 倭岩 | [illegible] | 金湊 | [illegible] |
| 松ノ里 | [illegible] | 佐賀花 | [illegible] |
| 青葉山 | [illegible] | 照國 | [illegible] |
| 相模川 | [illegible] | 幡瀬川 | [illegible] |
| 高登 | [illegible] | 巴潟 | [illegible] |
| 藤ノ里 | [illegible] | 番神山 | [illegible] |
| 瓊瓏 | [illegible] | 松浦潟 | [illegible] |
| 桂川 | [illegible] | 小松山 | [illegible] |
| 櫻錦 | [illegible] | 陸奥錦 | [illegible] |
| 若浪 | [illegible] | 綾錦 | [illegible] |
| 一渡 | [illegible] | 九ケ錦 | [illegible] |
| 白鷲 | [illegible] | 佐渡島 | [illegible] |
| 錦華山 | [illegible] | 松若 | [illegible] |
| 宮ノ山 | [illegible] | 清美川 | [illegible] |
| 八幡錦 | [illegible] | 富田濱 | [illegible] |
| 源氏山 | [illegible] | 四海波 | [illegible] |
| 矢筈山 | [illegible] | 加古川 | [illegible] |
| 二瀬川 | [illegible] | 布引 | [illegible] |
| 十三錦 | [illegible] | 小戸岩 | [illegible] |
| 錦谷 | [illegible] | 武ノ里 | [illegible] |
| 若潮 | [illegible] | 陸奥里 | [illegible] |
| 雲仙嶽 | 召 | 剣里錦 | 召 |
| 恵 | 召 | 勝 | 召 |

# 大相撲
## 九日目勝負

小戸ケ岩（下手投）莫
十三錦（押倒し）鏡
陸奥ノ里（上手投）布
矢筈山（下手投）武ノ里
錦川引

四海波（打棄り）二瀬川
加古川（上手投）富田濱
白鷲（寄切り）錦華山
若浪（寄切り）松浦潟
清美川（吊出し）綾
源氏山（押倒し）陸奥錦
櫻錦（寄切り）佐渡ケ島
錦谷（寄倒し）小松山
九ケ錦（上手投）桂川

八幡錦（上手投）淵
中入後
藤ノ里（引落し）巴潟
相模川（寄越し）松浦
照國（吊出し）佐
出羽ノ花（叩込み）番神山
大浪（寄倒し）神東山
佐賀ノ花（吊出し）大邱山
甲（押出し）松ノ里
和歌島（下手投）高登

金湊（引落し）駒ノ里
錦ケ嶺（寄切り）五ツ島
龍王山（寄倒し）鯱ノ里
磐石（寄倒し）肥州山
名寄岩（寄倒し）玉ノ海
綾若（打棄り）大和錦
兩國（打棄り）青葉山
綾昇（打棄り）富士嶽
笠置山（寄切り）旭川
羽黒山（叩込み）鏡岩
前田山（打棄り）出羽湊
鹿島洋（寄倒し）男女川
双葉山（寄切り）安藝海

### 安藝の健闘及ばず 双葉堂々寄切る
#### 男女川、鹿島洋に敗る

銀盤熱戰の一番、最初の一番は笠置強烈に寄り外掛に浴びせるを旭打棄つて軍配は旭に上つたが物言ひ付いて取直し、立上るや笠置素早く左を差し旭の左は許さず、旭右上手から出し投を打つを笠置残せば更に小手を振るも笠置そのまゝ寄り進んで寄切る

大關をかけた一番、立上るや玉ノ海双差右で前褌を取つた名寄岩有利の體勢からグンく寄つて出るを名寄懸命に残して寄り返し更に捲きかへて左四つとなるや巧に捲つて右を捲きかへんとする處を名寄岩おつけて猛烈に寄正面へ寄り立て寄倒して名寄岩の勝は玉ノ海、安藝との一番と云ひ今日と云ひ右の捲きかへを焦つて惜しい黒星を喫したものである

待望の一番、仕切直し六回、安藝の壁で立上るや二ツ合突合つてガツプリ左四つ安藝有利の體勢からグンく寄立てるを双葉二枚腰にウンと堪へて寄返し咄嗟に捲きかへて右四つ双葉有利となり今度は双葉猛烈に寄立て安藝必死に残すを遂にそのまゝ寄切つて双葉の雪辱成る、流石堂々焦らず慌てず然も安藝得意の左を與へ十分の相撲を取らせて寄返し素早く捲きかへて堂々寄切つた双葉の相撲振りは大豪の面目躍如たるものがあつたしかし横綱を向ふに廻して堂々四つ相撲に寄合つた安藝の健闘も又敗れて悔なきものであつた（打出し六時二十分）

### 新竹軟式野球

【新竹電話】新竹市の春季軟式野球大會は來る二十日午後一時半より新公園東、西球場に於て開始される事となつたが決勝戰は二十一日午後二時半より西球場にて擧行の筈、參加團は左の通りである
法院團、市團、內務團、電工會團、遞信團、竹鐵團、實業團、聯業團、未友團、勝道團

# 選抜圍碁リーグ戰（第十二局 第二譜）

本社主催

二段（先番）矢野益義
二段（先五）岡谷彰

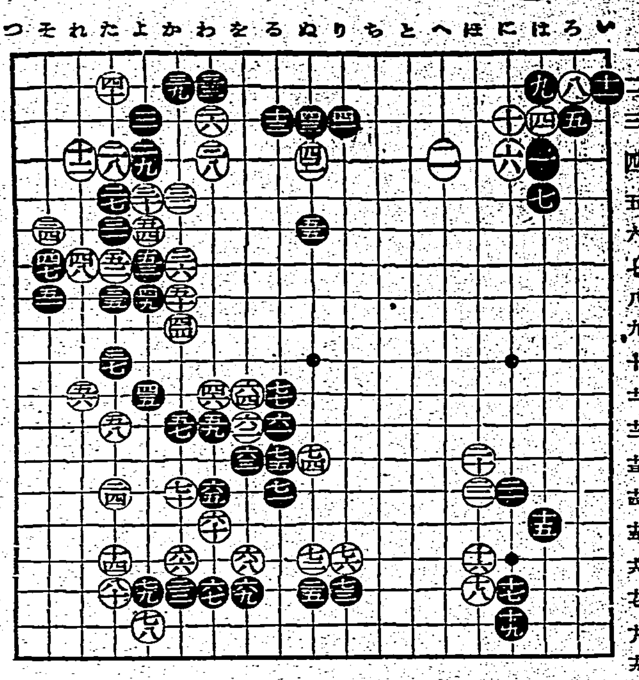

觀戰記 稻澤克忠

四一の一間は拒きも「重著たらず」と考へる模様、白四二と黒四三も白の働き、此の邊の駆引きが戰局の將來に重大なる關係を及ぼすものであらう、白は四四、四六と左邊黒軍に包圍陣形をとつて進み中央を自己の勢力圏におくべく着着工作は行はれて居る

黒四七に對しては聊か議論のあるところ、白四八に對し四九以下の應接をなさない事になつては四七が意味をなさない、四八に對し四九では「それ」と挾んで左上隅白三子と戰ふ筋はなかつたものか一局の勝敗に關はる重大なる岐路にたつて居る黒軍は十二分の考慮をなす必要がある、殊に優勢な碁でもある

白五〇は緩い、直ちに五一に一子を抱へおくべきである、その時黒五〇に出て來れば「わ八」と抑へて何等の不安もない

黒五五が打ち過ぎではなからうか「れ一三」に斜走し左邊黒軍を整備したい、五五の爲めに白より五六と早速黒軍の弱點を衝かれ五七五九と脱出を圖る仕儀に至つた事は何と云うても辛い、それは白に五六、五八と有利に就かれたのとの比較に於て……

白六二、六四は重い、六二では「た十八」と渡り、左邊を守りたい、然らば六〇の一子は孤立するに大に便利である白六六以下は俗りに過ぎると感じた六二と締め込んだ意めても白の運びは只勢の趨く處に從つてと云ふ按に考へられる……

# 譽の貞婦
享保仇討（15）

一龍齋貞鏡演
九岡三樹三繪

災の種（四）

「イヤ、飛込み入つたる先生のお言葉、一時は面目を失ひし某し、元の身分になりますれば斯かる喜びはござらん。然らば何分共に願ひまする」

「宜しい、後度お心試合ひを致す。全快するまでお待ち下されたい」

「承知いたした。何れ又改めてお訪れいたしまする」

又六はそのまゝ立歸りましたが跡で舍人は伜尾に向ひ

「コレ伜尾や、三平はまだ參らんか」

「ハイ、まだお見えがございませんが」

「左様か、彼が來たらば早速俺の處へ連れて來なさい」

「畏まりました」

と云つたが、伜尾は今の話を聞いて心中大層心配をいたしてをります。

さて一刀又六といふ人物も、只今の話の様子では至つて神妙に思はれるが、その實さうではございません。何処までも舍人を憎んで折があつたらこの怨みを晴らさうとの考へから、装て病氣とは間

六の言葉を聞いて、舍人は心中不審に思ひながら

「これはしたり、其許とても一流一派の大先生、今更拙者方へ入門いたさずとも宜しからう」

「イヤさうでござらん、是非共此儀を聞き入れて頂きたい」

と、又六はチリリと、一膝前に進み

「先生、是非入門を願ひたいといふ訳は、先日先生の道場より宇野三平といふ御人が拙者方へ參り、他流試合を申込み、拙者宇野氏と立合をいたしたるところ、殘念ながら三平殿の為に打据られ、表に出したる看板は引ツ外され、それがために僅かなれども弟子共は拙者を見限り皆公方へ入門する。道場は立ち腐れとなつて人には笑はれ、面目なければ一本松を立退き朋友の許に厄介になつてゐるもの、察するところ貴殿が三平に云ひつけて拙者の道場を打毀させしに相違ないと、實は今日まで其許様をお怨み申してをつたるが、又深く考へてみれば、イヤく是は

先生を怨むは間違つた話、詰局己が腕前未熟なればこそ斯かる始末に相成る。弟子の三平にさへ敵はぬ拙者、何とて先生に及ばんや、是は貴殿方へ入門をして己れが腕を磨くより外致し方なしと考へ、わざく參つたこの又六、ここの道理を御承知あつて是非共お聞濟み願ひたい」

と頼みに聞いた山本舍人は大きに驚き

「イヤ一刀先生、それは以ての外のことである。何とて拙者が三平に申付けて他流試合など為させべきや、それは三平が血氣に逸り腕に慢じていたせしことと存ずる。左様へ申さのこの、その三平を申す者は只今限り破門いたして、師弟の縁を切ります。未だ拙者病中ゆゑ、直くには如何ともなしかねるが、病氣全快致せし上は、一応松へ元く通り立派な道場を建てて其許の門弟は返し、以前の身分にして差上げる。それが拙者の申訳何卒これまでにてお許し下さるやうにされ」

たが、全くの病氣か病氣でないかその邊を見屆ける為に來たのでございました。見れば驚ふべくもな、重病の樣子であるから、心中大きに喜び、此の度を過さす舍人を害してくれようと思ひました。實に憎むべきは又六でございます。

此方は宇野三平、斯かることのあつたとは夢にも存じません。殊に今般殿樣御歸國に就て三平は御供を仰せつけられました故、信州松代へ行かなければならぬ事になりました。松代へ行けば一年といふものは江戸へ出ることが出來ません、其間は師匠舍人の顏を見ることもならぬ故、右の話をして暇乞ひをいたさうと、赤坂溜池真田伊豆守の上屋敷を立出て、途中に於て菓子折を求め、是を土産にやつて參つた谷町の山本の道場、台所口へ廻つて來て見ると女中が何やら洗ひ物をしてをる。

「おたけどん、相變らず働いてるね」

# 肺結核の専門薬發見

肺結核専門の結核菌分解酵素「ツバクロジンマツ」が最近完成せられ、多数の臨床實驗の結果卓越せる効果を得た、本品は一般治療では見られない偉大な療効を持つて居る人に是非一度お試し下さい。右の薬をお悩みの方に東京市日本橋區三丁目七番地東京新薬研究所へ申込めば衛生試驗所報告付文献及試驗藥を無料で送呈する。

實驗藥及文獻無料送呈
東京市日本橋區本町三丁目七番地
東京新藥研究所

# 白なまり

白い赤いハンテン

▲顏面にハンテンが出來て見苦しい恥しい思ひをして日々を送つて居る人に
▲身體にハンテンが出來て人浴の際人に見られるのがつらく恥しいお困りの人に
▲手の甲指先にハンテンの出來る人
▲マッチ、顏の中までハンテンが發作して身が白くなり困る人及び
▲一般ハンテン病に惱む方に

本藥は數日で消失するので困る方へ贈呈（全治まで）

長壽園

長期戰下皇軍將兵ノ慰問ニ
總動員精神發揚ノ一端ニ
音樂隊、ラッパ鼓隊ヲ是非！

洋樂器全般
大賣捌元
大阪市南區日本橋四丁目
紅屋樂器店
振替大阪一〇四七二番

（カタログ進呈）



若返る・タバコのやむ

喫煙パイプ

硯橋のオゾンパイプ

新發賣 一日僅一錢半

強化發散力強烈なる本器は喫煙者の呼吸器病を豫防し、ニコチン禁煙法として有効なり
各地有名藥店、百貨店に有り
定價丸型一圓以上四圓迄 マドロス型二圓乃至十圓 送料金
大阪市天王寺區 振替大阪四〇三九 オゾン商會



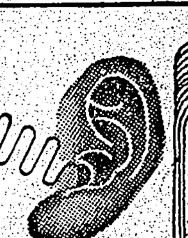

# 耳が聞える
コマク破れの耳も心配無用！

耳の遠い人はこの福音に感謝せよ

耳が遠くても心配無用といふ難聴者にはとても嬉しい快ニュース、聽力がうすくなり、あきらめて居た人にも此の新式補聽器を使用すれば…一日も早く身分の苦痛のために四五倍の聽力を…

「エコマク」完全な人

大阪市北區曾根崎…一六四一・一八二五番
辻醫療器合名會社 地方相談部



# 丸久式製粉機

丸久製粉機
十馬力用 一馬力用
二馬力用 五馬力用 半馬力用
其他各種有 足踏用

用途
米、小麥、ソバ其他一般穀類、鋼石、粘土、木炭、タドン原料、綿香原料、トウガラシ等ソース原料、寒天原料、肥料電柱、藥草、藥種、染料、香料、製鹽、化學原料、味噌ジャム飲料用等ノ磨碎ニ最

丸久手廻製粉機
動力用に同じく各細原料に應用して能率有り
大規模大量製作により可能 石臼の五倍

（カタログ進呈）

大阪市東區瓦屋町停留前
株式會社 久保田工業所
電話長東三〇〇五番



刺戟鍼療器：無痕灸療器

資金僅かな好職業

# 療術の開業

入學 滿十七歳以上の男女誰でも一年以内で…
講師 醫學博士…
開業 …
科目 …

學則、開業文獻 無代送呈（郵券六錢封入）

眞救療術學講習所

明朝専賣特許局製
官許

# 蔘精

【主効】
胃腸病
食慾不振・冷え症
産後衰弱・婦人病
糖尿病・皮膚病
痔・火傷・切傷

各都市百貨店にあり
株式會社 蔘精 元賣捌所



# 明色白粉

## 複合粒子でズバ抜けて美しく附く粉白粉！

最高級の粉白粉が普通品のお値段！

▲三重作用の新高級粉白粉！

(1) 複合粒子でズバ抜けて美しく附く！
明色粉白粉は充分に細い白粉の粒子に更に幾多の物理的化學的の新工夫を加へて複合粒子といふ一種特別の微妙な精巧な状態に化成してありますから普通の粉白粉とは比較にならぬ程美しく附きます。

(2) 時間がたつ程一層美くしさを増す！
明色粉白粉をつけますと獨特の科學的成分が忽ち皮膚に作用して皮膚が白粉の最もつき易い状態になり、複合粒子の作用と合してマルでキヂからの様な自然な美しさに附き而も時間がたつ程一層美しさを増します。

(3) 美容粒子の作用！
明色粉白粉には獨特の美容粒子が最も科學的に精巧に配合されてありますから、この粉白粉でお化粧するとキヂまでが目に見えて美しくなるのです。

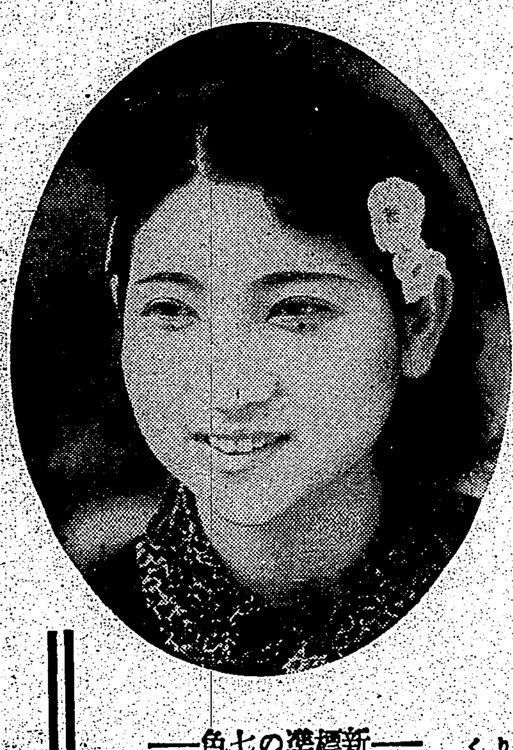

—新標準の七色—

| |
|---|
| 肌色系統 |
| 肌色（肌色一號） |
| サンピーム（肌色二號） |
| ラシツエル（肌色三號） |
| オークル系統 |
| クリーム（オークル一號） |
| オークル（オークル二號） |
| 白色（ホワイト） |
| アンパー（琥珀色） |

定價 各色 四十二錢

## 科學の進歩で粉化粧の仕方が一變した！

クリームを其まゝつけるのは時代後れ！

歐米婦人は粉化粧に必ずアストリンゼンを使ふ！

▲ホンの二三滴で
お化粧の美しさもモチもマルで違ふ

從來の粉化粧はなぜ美しく出來ぬか？
皮膚はお化粧の土台ですからお化粧前に丁寧に洗顏なさる事はぜひ必要ですが、洗顏後や入浴後等には皮膚組織が弛み、皮脂腺や汗腺が開いて皮膚が内側からモノを押し出す様な状態になつてゐます。この樣な皮膚にスグお化粧するから白粉が美しく附かず、粉化粧もスグ崩れるのです。

科學の力で粉化粧が必ず美しく出來る！
かういふ時はお顏に明色アストリンゼンといふ科學的新強力化粧水を数滴つけますとその強力な收斂的作用で弛んだ皮膚組織を忽ちひきしめ、皮膚が内側からモノを吸ひこむ樣な状態に整ひます。ですからこの上に下地のクリームをひいて粉白粉をつけますと白粉がイヤでも美しく附きますし、お化粧も崩れません。何程下地のクリームにもアストリンゼンを一二滴まぜてつけると一層良い結果が得られます。
歐米婦人は粉化粧に必ずアストリンゼンを使ひます。

定價 一圓 五十三錢

# 明色アストリンゼン